

Profil Financier Individuel

BINCHE

Code INS : 58002

Nombre d'habitants au 1/1/2023 : 33.649

Imprimé le : 27/8/2024

Données reprises :

Comptes : 2018, 2019, 2020, 2021, 2022

Budget : 2023

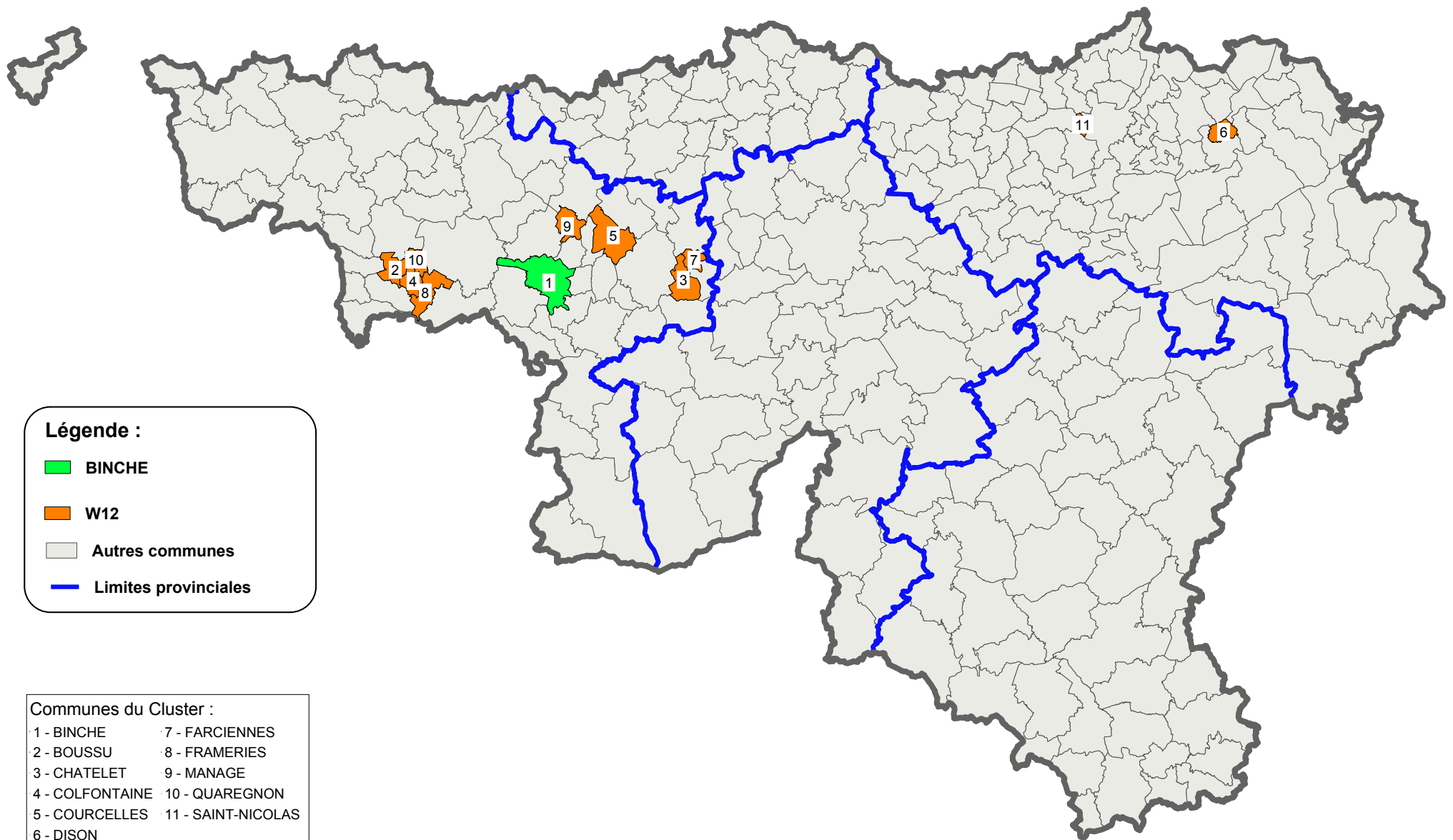



	BINCHE	Cluster (E) (9/10)	Province (E) (65/67)	Région (E) (244/259)
DEMOGRAPHIE				
Population (moyenne) au 1/1/2023	33.649	22.322	16.708	12.544
Structure démographique au 1/1/2022				
< 20 ans	21,4%	24,3%	22,6%	22,8%
>= 20 et < 65 ans	58,0%	57,2%	58,2%	58,2%
> = 65 ans	20,6%	18,5%	19,2%	19,0%
Croissance démographique (2017-2021)				
Croissance naturelle	-1,9%	-0,3%	-1,1%	-0,6%
Migration	1,9%	0,3%	2,4%	2,6%
Total	0,0%	0,0%	1,4%	2,0%
Age moyen (2023)	42,4	40,3	41,6	41,6
ACTIVITE ET REVENUS				
Taux de chômage (2023)	14,1%	18,2%	13,0%	11,5%
Bénéficiaires D.I.S. / population (2022)	2,04%	3,28%	2,12%	1,71%
Revenu moyen / déclaration (2022)	30.457	27.654	31.781	34.425
Nombre (moyen) de déclarations (2022)	19.988	12.533	9.569	7.122
Logements sociaux / 1000 habitants (2020)	33	52	34	26
Revenu cadastral par habitant (2023)	342	362	459	541
- terrains non bâtis	8	4	16	17
- habitations	272	267	307	381
- industrie	22	55	87	86
- commerces et bureaux	35	31	39	44
- bâtiments publics et à usage public	5	6	10	13
VOIRIE COMMUNALE				
Voirie communale (km)	218	83	165	189
Densité de population - habitants / km² (2023)	555	1.159	309	196
PERSONNEL / 1000 habitants ETP (2019)				
Nombre (moyen) de statutaires	2,1	2,4	2,1	2,1
Nombre (moyen) de contractuels	1,2	2,2	2,2	2,5
Nombre (moyen) d'APE	4,6	4,1	5,1	4,6
Personnel autre	0,0	0,0	0,0	0,0
Personnel total	7,9	8,7	9,4	9,2
TAUX D'IMPOSITION ET RENDEMENTS FISCAUX				
Additionnels à l'impôt des personnes physiques (2023)				
Taux d'imposition (%)	8,00%	8,41%	8,38%	8,03%
Valeur de 1% IPP	1.090.539	665.090	699.417	579.461
Valeur de 1% IPP / habitant	32,41	29,84	41,94	46,78
Additionnels au précompte immobilier (2023)				
Taux d'imposition (centimes additionnels)	3.000	2.721	2.800	2.609
Valeur de 100 centimes additionnels	251.991	171.234	170.713	150.720
Valeur de 100 centimes additionnels / habitant	7,49	7,69	10,25	12,31



Graphique 1: Evolution de la population

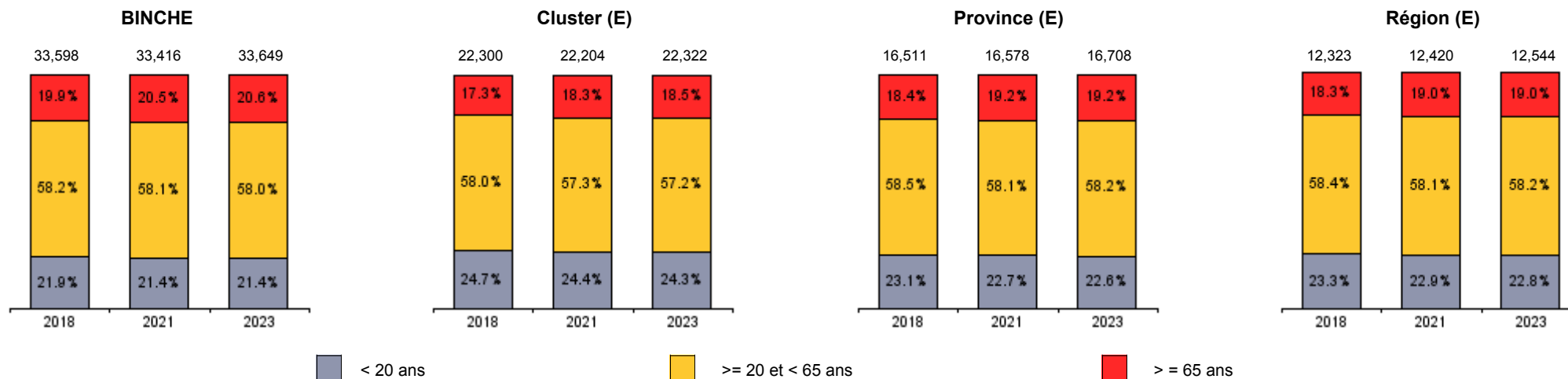

	BINCHE	Cluster (E)	Province (E)	Région (E)
EVOLUTION DES INDICATEURS SOCIAUX				
Taux de chômage (2018-2023)	-1,1%	-0,6%	-0,6%	-0,4%
Bénéficiaires D.I.S. / population (2018-2022)		16,9%	33,2%	11,3%
Age moyen (2018-2023)	0,9%	1,3%	1,6%	1,7%
EVOLUTION DES REVENUS				
Revenu moyen / déclaration (2017-2022)	13,0%	12,0%	11,9%	12,3%
Nombre (moyen) de déclarations (2017-2022)	2,1%	2,0%	3,0%	3,4%
Revenu cadastral par habitant (2018-2023)	3,8%	2,9%	2,7%	2,5%
- terrains non bâtis	3,1%	4,1%	1,9%	3,1%
- habitations	5,1%	4,5%	5,6%	5,9%
- industrie	2,5%	-2,4%	-5,0%	-8,4%
- commerces et bureaux	-3,4%	-3,3%	-0,3%	-0,2%
- bâtiments publics et à usage public	-7,5%	17,0%	2,4%	-4,7%
EVOLUTION DU PERSONNEL ETP (2018-2019)				
Nombre (moyen) de statutaires / 1000 hab	-13,0%	0,3%	-4,3%	-5,2%
Nombre (moyen) de contractuels / 1000 hab	-3,4%	-2,7%	-3,1%	-0,9%
Nombre (moyen) d'APE / 1000 hab	6,8%	2,9%	1,0%	0,9%
Personnel autre / 1000 hab		-50,1%	-17,3%	-60,7%
Personnel total / 1000 hab	-0,9%	0,7%	-1,2%	-1,3%



€/hab

BINCHE

	Comptes					Budget	Evolution
	2018	2019	2020	2021	2022	2023	2018-2022
Dépenses totales service ordinaire	1.049	1.087	1.062	1.055	1.149	1.239	2,3%
Administration générale	260	253	242	240	273	298	1,2%
Police - justice	122	124	127	131	135	149	2,5%
Incendie	39	43	41	32	34	37	-3,7%
Voirie	187	197	199	194	214	231	3,5%
Economie	11	12	12	20	17	14	12,2%
Enseignement	63	69	73	71	78	87	5,3%
Culture	101	110	96	99	110	120	2,2%
Cultes	11	13	10	10	11	14	0,0%
Aide sociale - soins de santé	145	150	161	157	167	168	3,6%
Salubrité publique - urbanisme	102	109	96	95	99	111	-0,6%
Dépenses non ventilables	7	7	7	8	9	11	9,1%
Solde enseignement	-25	-30	-31	-26	-33	-44	-7,4%
Solde incendie	-35	-40	-36	-32	-34	-37	1,2%

Cluster (E)

	Comptes					Budget	Evolution
	2018	2019	2020	2021	2022	2023	2018-2022
Dépenses totales service ordinaire	1.152	1.178	1.216	1.250	1.309	1.570	3,2%
Administration générale	245	259	282	291	309	374	6,0%
Police - justice	121	124	132	137	148	167	5,2%
Incendie	50	50	42	33	31	35	-10,9%
Voirie	164	170	177	183	200	228	5,1%
Economie	5	5	18	7	6	7	4,0%
Enseignement	102	98	95	101	106	138	0,8%
Culture	79	80	71	81	80	104	0,5%
Cultes	8	9	9	10	10	12	4,9%
Aide sociale - soins de santé	221	228	235	243	254	308	3,6%
Salubrité publique - urbanisme	130	130	131	138	138	167	1,6%
Dépenses non ventilables	27	26	24	26	25	30	-1,8%
Solde enseignement	-46	-40	-39	-46	-53	-85	-3,5%
Solde incendie	-46	-47	-37	-33	-20	-35	18,4%

Province (E)

	Comptes					Budget	Evolution
	2018	2019	2020	2021	2022	2023	2018-2022
Dépenses totales service ordinaire	1.284	1.310	1.325	1.373	1.448	1.715	3,1%
Administration générale	299	309	310	329	364	424	5,1%
Police - justice	128	131	131	140	146	170	3,4%
Incendie	59	61	53	42	39	38	-9,5%
Voirie	191	193	193	194	206	249	2,0%
Economie	22	21	36	31	25	29	3,0%
Enseignement	87	87	86	91	99	125	3,4%
Culture	131	132	128	138	139	167	1,7%
Cultes	13	13	13	13	13	15	1,3%
Aide sociale - soins de santé	208	213	224	235	247	300	4,4%
Salubrité publique - urbanisme	121	121	127	133	140	157	3,8%
Dépenses non ventilables	27	26	24	26	28	41	0,8%
Solde enseignement	-40	-39	-37	-42	-52	-79	-7,2%
Solde incendie	-49	-53	-43	-38	-30	-36	11,3%

Région (E)

	Comptes					Budget	Evolution
	2018	2019	2020	2021	2022	2023	2018-2022
Dépenses totales service ordinaire	1.270	1.299	1.306	1.356	1.439	1.672	3,2%
Administration générale	305	313	316	335	369	426	4,9%
Police - justice	117	120	122	126	132	149	2,9%
Incendie	55	56	48	42	40	41	-7,8%
Voirie	191	194	193	196	209	249	2,2%
Economie	38	36	45	44	40	47	1,7%
Enseignement	96	98	94	100	112	134	3,7%
Culture	115	118	114	125	128	151	2,8%
Cultes	12	12	12	12	12	14	0,3%
Aide sociale - soins de santé	194	201	211	217	231	268	4,5%
Salubrité publique - urbanisme	122	123	128	134	140	156	3,6%
Dépenses non ventilables	26	27	24	25	27	36	1,4%
Solde enseignement	-48	-47	-44	-48	-63	-85	-6,8%
Solde incendie	-48	-51	-43	-39	-35	-39	7,4%



€/hab

BINCHE

	Comptes					Budget	Evolution
	2018	2019	2020	2021	2022	2023	2018-2022
Dépenses totales service ordinaire	1.049	1.087	1.062	1.055	1.149	1.239	2,3%
Personnel	446	448	438	421	467	522	1,2%
Enseignement	34	37	37	33	35	39	0,5%
Autre	411	411	401	388	432	483	1,3%
Dépenses de fonctionnement	133	138	139	144	167	175	5,9%
Transferts	379	391	378	387	402	416	1,5%
Dotation zone de police	111	112	115	117	120	131	1,9%
Dotation zone de secours	39	43	38	30	31	34	-5,4%
Dotation CPAS	129	134	135	136	147	146	3,2%
Autres subsides	99	102	91	104	103	104	1,0%
Dépenses de dette	91	110	107	104	112	127	5,3%
Dépenses corrigées	1.040	1.077	1.053	1.046	1.139	1.230	2,3%

Cluster (E)

	Comptes					Budget	Evolution
	2018	2019	2020	2021	2022	2023	2018-2022
Dépenses totales service ordinaire	1.152	1.178	1.216	1.250	1.309	1.570	3,2%
Personnel	466	482	503	515	556	647	4,5%
Enseignement	53	50	50	53	53	60	0,0%
Autre	414	432	452	462	503	587	5,0%
Dépenses de fonctionnement	166	165	159	168	184	246	2,5%
Transferts	420	427	443	449	452	525	1,8%
Dotation zone de police	119	122	128	132	142	159	4,5%
Dotation zone de secours	49	49	41	32	31	34	-10,9%
Dotation CPAS	150	157	163	177	182	225	4,9%
Autres subsides	102	100	112	108	96	107	-1,3%
Dépenses de dette	99	105	112	118	117	153	4,3%
Dépenses corrigées	1.139	1.165	1.200	1.234	1.291	1.554	3,2%

Province (E)

	Comptes					Budget	Evolution
	2018	2019	2020	2021	2022	2023	2018-2022
Dépenses totales service ordinaire	1.284	1.310	1.325	1.373	1.448	1.715	3,1%
Personnel	515	528	533	553	604	702	4,1%
Enseignement	44	45	46	47	51	59	3,9%
Autre	471	483	486	506	553	643	4,1%
Dépenses de fonctionnement	187	187	176	188	201	271	1,8%
Transferts	434	444	464	478	484	553	2,8%
Dotation zone de police	126	128	129	137	143	166	3,3%
Dotation zone de secours	53	56	47	36	34	35	-10,5%
Dotation CPAS	140	144	152	164	175	217	5,7%
Autres subsides	114	116	137	141	132	136	3,6%
Dépenses de dette	147	151	152	154	159	188	1,9%
Dépenses corrigées	1.257	1.282	1.298	1.346	1.420	1.687	3,1%

Région (E)

	Comptes					Budget	Evolution
	2018	2019	2020	2021	2022	2023	2018-2022
Dépenses totales service ordinaire	1.270	1.299	1.306	1.356	1.439	1.672	3,2%
Personnel	519	532	538	557	608	700	4,0%
Enseignement	51	52	52	55	59	67	3,8%
Autre	468	480	485	502	549	633	4,1%
Dépenses de fonctionnement	212	211	201	218	239	303	3,0%
Transferts	398	411	421	434	438	493	2,5%
Dotation zone de police	115	118	119	123	129	145	2,8%
Dotation zone de secours	51	53	45	39	36	38	-8,6%
Dotation CPAS	129	134	139	146	156	181	4,9%
Autres subsides	103	106	118	127	118	129	3,6%
Dépenses de dette	141	145	147	148	154	177	2,1%
Dépenses corrigées	1.248	1.277	1.284	1.334	1.416	1.652	3,2%

Graphique 2: Ventilation économique des dépenses (en % des dépenses corrigées - 2022)

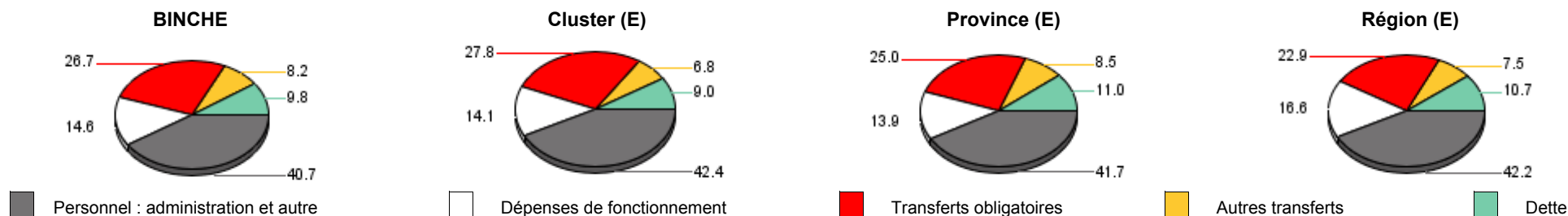



€/hab

	BINCHE						Evolution 2018-2022
	Comptes					Budget	
	2018	2019	2020	2021	2022	2023	
Recettes totales service ordinaire	1.093	1.123	1.124	1.101	1.215	1.248	2,7%
Prestations	43	29	26	25	33	32	-6,6%
Transferts	1.012	1.057	1.061	1.039	1.137	1.180	3,0%
Fonds	340	351	359	363	397	399	3,9%
Additionnels I.P.P.	232	245	244	239	245	259	1,4%
Additionnels P.R.I.	180	193	193	169	205	225	3,3%
Autres impôts	104	100	89	99	99	110	-1,1%
Autres recettes de transfert	156	167	175	170	191	187	5,2%
Recettes de dette	37	38	38	37	45	37	4,9%
Dividendes intercommun. d' énergie	34	34	34	34	34	34	0,0%
Dividendes autres intrecommunales	1	1	1	1	9	1	89,3%
Autres recettes de dette	3	3	3	2	2	2	-2,3%
Recettes corrigées	1.084	1.114	1.115	1.092	1.206	1.239	2,7%

	Cluster (E)						Evolution 2018-2022
	Comptes					Budget	
	2018	2019	2020	2021	2022	2023	
Recettes totales service ordinaire	1.211	1.235	1.272	1.266	1.390	1.538	3,5%
Prestations	41	40	41	40	53	55	7,0%
Transferts	1.134	1.164	1.200	1.197	1.303	1.453	3,5%
Fonds	459	479	500	515	566	630	5,4%
Additionnels I.P.P.	203	203	196	185	197	251	-0,8%
Additionnels P.R.I.	156	162	172	157	180	209	3,6%
Autres impôts	122	121	128	134	147	148	4,8%
Autres recettes de transfert	194	199	203	206	213	216	2,4%
Recettes de dette	37	31	30	29	34	30	-1,9%
Dividendes intercommun. d' énergie	34	29	29	27	30	28	-3,1%
Dividendes autres intrecommunales	2	1	1	1	3	1	16,2%
Autres recettes de dette	1	1	1	1	0	1	-10,4%
Recettes corrigées	1.198	1.222	1.256	1.251	1.372	1.521	3,4%

	Province (E)						Evolution 2018-2022
	Comptes					Budget	
	2018	2019	2020	2021	2022	2023	
Recettes totales service ordinaire	1.322	1.366	1.361	1.376	1.495	1.657	3,1%
Prestations	66	68	57	66	72	75	2,2%
Transferts	1.224	1.266	1.275	1.280	1.391	1.547	3,3%
Fonds	349	363	376	386	423	470	4,9%
Additionnels I.P.P.	273	283	273	261	269	351	-0,4%
Additionnels P.R.I.	226	237	234	223	254	286	3,0%
Autres impôts	163	163	166	180	205	192	5,9%
Autres recettes de transfert	212	220	226	230	239	249	3,1%
Recettes de dette	32	32	30	30	32	35	0,0%
Dividendes intercommun. d' énergie	28	28	27	28	28	31	-0,1%
Dividendes autres intrecommunales	2	3	1	1	3	2	4,4%
Autres recettes de dette	2	1	1	1	1	2	-6,9%
Recettes corrigées	1.295	1.338	1.335	1.349	1.467	1.629	3,2%

	Région (E)						Evolution 2018-2022
	Comptes					Budget	
	2018	2019	2020	2021	2022	2023	
Recettes totales service ordinaire	1.327	1.357	1.360	1.393	1.497	1.651	3,1%
Prestations	99	94	86	101	108	110	2,2%
Transferts	1.195	1.235	1.250	1.270	1.364	1.513	3,4%
Fonds	301	312	321	330	360	396	4,6%
Additionnels I.P.P.	280	295	286	274	287	372	0,6%
Additionnels P.R.I.	255	263	268	250	281	315	2,5%
Autres impôts	154	152	152	164	182	182	4,4%
Autres recettes de transfert	206	212	222	252	253	249	5,3%
Recettes de dette	32	28	24	22	25	27	-6,0%
Dividendes intercommun. d' énergie	28	23	19	19	20	22	-7,7%
Dividendes autres intrecommunales	2	2	1	1	2	1	-3,0%
Autres recettes de dette	3	3	3	3	4	4	4,5%
Recettes corrigées	1.305	1.335	1.338	1.371	1.474	1.630	3,1%

Graphique 3: Ventilation économique des recettes (en % des recettes corrigées - 2022)

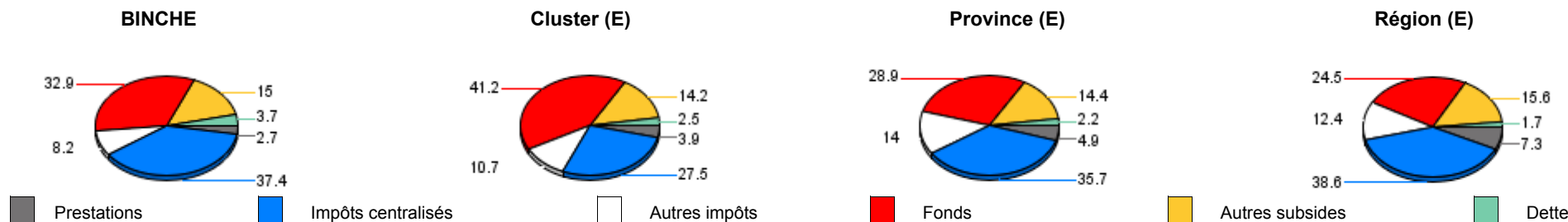



	BINCHE			Cluster (E)			Province (E)			Région (E)		
	2018	2022	2018-2022	2018	2022	2018-2022	2018	2022	2018-2022	2018	2022	2018-2022
Additionnels à l'impôt des personnes physiques												
Taux d'imposition	8,00%	8,00%	0,0%	8,49%	8,44%	-0,1%	8,38%	8,38%	0,0%	7,99%	8,03%	0,1%
Valeur de 1% IPP	973.981	1.024.578	1,3%	496.798	537.308	2,0%	536.311	536.521	0,0%	428.971	447.812	1,1%
Valeur de 1% IPP / habitant	28,99	30,61	1,4%	23,95	23,35	-0,6%	32,70	32,21	-0,4%	35,52	36,12	0,4%
Recettes IPP / habitant	232	245	1,4%	203	197	-0,8%	273	269	-0,4%	280	287	0,6%
Recettes IPP / dépenses corrigées	22,3%	21,5%	-0,9%	17,8%	15,3%	-3,8%	21,8%	19,0%	-3,4%	22,5%	20,3%	-2,5%
Recettes IPP / population active	549	572	1,0%	504	483	-1,0%	639	626	-0,5%	639	651	0,5%
Additionnels au précompte immobilier												
Taux d'imposition	3.000	3.000	0,0%	2.706	2.740	0,3%	2.791	2.800	0,1%	2.580	2.605	0,2%
Valeur de 100 centimes additionnels	201.999	229.227	3,2%	120.015	151.232	6,0%	133.202	151.626	3,3%	120.623	135.131	2,9%
Valeur de 100 centimes additionnels / habitant	6,01	6,85	3,3%	5,80	6,58	3,2%	8,14	9,11	2,9%	10,14	11,03	2,1%
Recettes PRI par habitant	180	205	3,3%	156	180	3,6%	226	254	3,0%	255	281	2,5%
Recettes PRI / dépenses corrigées	17,3%	18,0%	1,0%	13,7%	13,9%	0,4%	18,0%	17,9%	-0,1%	20,4%	19,9%	-0,7%
Autres impôts par habitant												
	104	99	-1,1%	122	147	4,8%	163	205	5,9%	154	182	4,4%
Evolution relative des impôts												
Recettes fiscales totales	516	550	1,6%	481	524	2,1%	663	728	2,4%	689	751	2,2%
Recettes corrigées totales	1.084	1.206	2,7%	1.198	1.372	3,4%	1.295	1.467	3,2%	1.305	1.474	3,1%
Pression fiscale												
Impôts centralisés	106	105	0	104	104	0	105	105	0	97	98	0
Autres impôts	65	53	-12	76	78	2	102	109	7	96	97	1
Pression fiscale totale	94	89	-4	95	95	0	104	106	2	97	97	1

Graphique 4: Distribution des taux d'imposition IPP - Wallonie (2023)

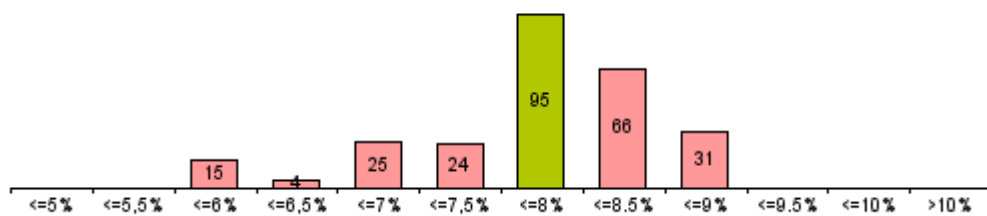

Graphique 5: Distribution des taux d'imposition PRI - Wallonie (2023)

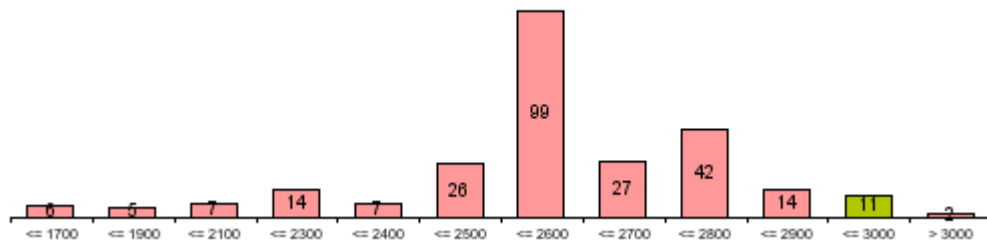

Graphique 6: Evolution moyenne des recettes IPP (en % - 2018-2022)

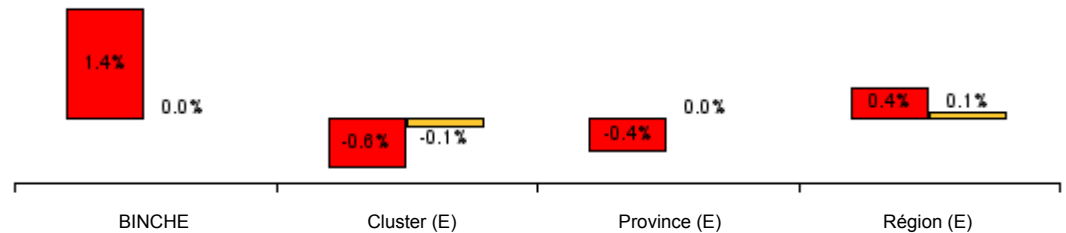

Graphique 7: Evolution moyenne des recettes PRI (en % - 2018-2022)

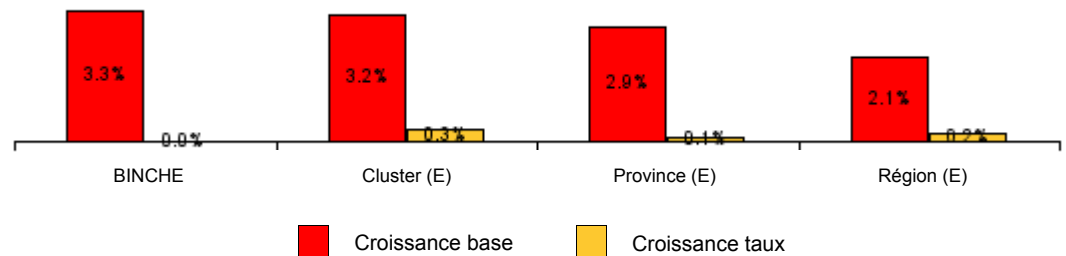



BINCHE

	Comptes					Budget	Evolution 2018-2022
	2018	2019	2020	2021	2022	2023	
Analyse des soldes							
Solde exercice propre	44	36	62	46	67	9	11,1%
Solde général	259	217	215	186	155	122	-12,0%
Réserves ordinaires	2	2	2	2	2		0,1%
Flux de caisse							
Cash flow opérationnel	103	126	134	115	137		7,4%
Cash flow total	123	49	109	96	96		-6,0%
Résultat d'exploitation	37	46	80	57	119		33,5%
Marges de manoeuvre financière							
Rec. prestations / dépenses corrigées	4,2%	2,6%	2,4%	2,4%	2,9%	2,6%	-8,7%
Dép. corr. incompressibles / recettes corr.	75,4%	76,1%	74,5%	73,8%	72,8%	77,6%	-0,9%

Cluster (E)

	Comptes					Budget	Evolution 2018-2022
	2018	2019	2020	2021	2022	2023	
Analyse des soldes							
Solde exercice propre	59	57	56	16	81	-32	8,3%
Solde général	228	258	287	261	267	166	4,0%
Réserves ordinaires	11	11	24	24	26		24,6%
Flux de caisse							
Cash flow opérationnel	151	156	160	127	183		5,0%
Cash flow total	159	95	145	120	81		-15,4%
Résultat d'exploitation	67	66	74	21	66		-0,4%
Marges de manoeuvre financière							
Rec. prestations / dépenses corrigées	3,6%	3,4%	3,4%	3,3%	4,1%	3,4%	3,7%
Dép. corr. incompressibles / recettes corr.	73,3%	74,3%	74,6%	77,2%	74,2%	79,7%	0,3%

Province (E)

	Comptes					Budget	Evolution 2018-2022
	2018	2019	2020	2021	2022	2023	
Analyse des soldes							
Solde exercice propre	38	56	37	3	47	-58	5,7%
Solde général	184	201	210	173	194	124	1,3%
Réserves ordinaires	22	24	27	35	31		9,3%
Flux de caisse							
Cash flow opérationnel	170	182	163	130	189		2,6%
Cash flow total	169	92	142	136	69		-19,9%
Résultat d'exploitation	89	102	87	65	114		6,5%
Marges de manoeuvre financière							
Rec. prestations / dépenses corrigées	5,3%	5,3%	4,4%	4,9%	5,1%	4,4%	-0,8%
Dép. corr. incompressibles / recettes corr.	74,4%	73,9%	74,5%	76,1%	74,7%	79,2%	0,1%

Région (E)

	Comptes					Budget	Evolution 2018-2022
	2018	2019	2020	2021	2022	2023	
Analyse des soldes							
Solde exercice propre	56	58	54	37	58	-22	0,9%
Solde général	180	182	192	170	173	90	-1,0%
Réserves ordinaires	45	50	50	52	46		0,2%
Flux de caisse							
Cash flow opérationnel	185	190	183	165	199		1,8%
Cash flow total	184	117	151	165	112		-11,7%
Résultat d'exploitation	97	109	101	88	146		10,9%
Marges de manoeuvre financière							
Rec. prestations / dépenses corrigées	7,9%	7,4%	6,7%	7,6%	7,6%	6,6%	-1,0%
Dép. corr. incompressibles / recettes corr.	72,3%	72,7%	72,9%	72,9%	72,5%	75,7%	0,1%

Graphique 8: Solde exercice propre / recettes corrigées (comptes)

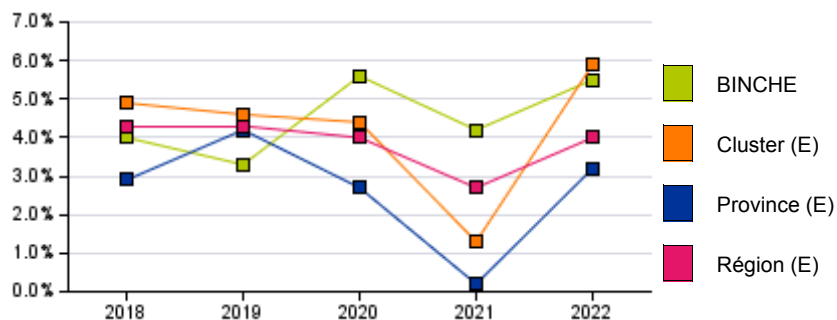

Graphique 9: Rapport entre soldes et réserves ordinaires (2022)

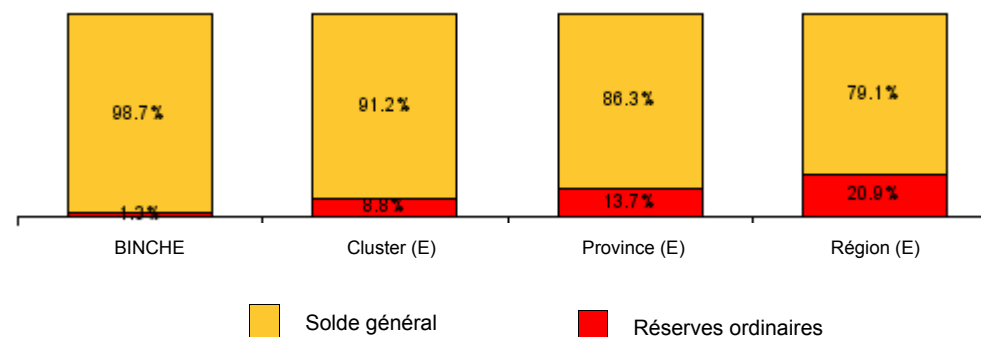



€/hab

BINCHE

	Comptes					Budget	Evolution
	2018	2019	2020	2021	2022	2023	2018-2022
Solde SEC	-136	17	71	-43	-30	-74	31,6%
Recettes totales selon normes SEC	1.129	1.188	1.249	1.171	1.324	1.398	4,1%
Recettes totales service ord. et extraord.	1.206	1.232	1.340	1.247	1.439	1.515	4,5%
Emprunts et leasings	75	41	90	75	114	115	11,0%
Désinvestissements des participations	2	2	2	2	2	2	-3,2%
Dépenses totales selon normes SEC	1.264	1.172	1.177	1.214	1.354	1.473	1,7%
Dépenses totales service ord. et extraord.	1.330	1.255	1.261	1.295	1.441	1.571	2,0%
Remboursements de capital	64	75	81	78	85	96	7,3%
Octroi de crédit et prise de participation	1	9	3	3	3	2	19,3%

Cluster (E)

	Comptes					Budget	Evolution
	2018	2019	2020	2021	2022	2023	2018-2022
Solde SEC	-55	-15	-34	-40	96	-358	39,1%
Recettes totales selon normes SEC	1.229	1.305	1.286	1.290	1.510	1.683	5,3%
Recettes totales service ord. et extraord.	1.317	1.396	1.354	1.367	1.625	2.081	5,4%
Emprunts et leasings	88	90	68	77	114	397	6,7%
Désinvestissements des participations	0	0	0	1	1	0	51,5%
Dépenses totales selon normes SEC	1.284	1.320	1.320	1.329	1.414	2.041	2,4%
Dépenses totales service ord. et extraord.	1.363	1.412	1.420	1.432	1.519	2.157	2,7%
Remboursements de capital	76	87	94	99	102	113	7,5%
Octroi de crédit et prise de participation	2	6	6	3	2	3	4,2%

Province (E)

	Comptes					Budget	Evolution
	2018	2019	2020	2021	2022	2023	2018-2022
Solde SEC	-42	11	-1	-21	36	-447	29,9%
Recettes totales selon normes SEC	1.357	1.442	1.395	1.449	1.626	1.907	4,6%
Recettes totales service ord. et extraord.	1.431	1.500	1.487	1.555	1.795	2.417	5,8%
Emprunts et leasings	73	58	90	105	168	495	23,0%
Désinvestissements des participations	1	0	1	1	2	15	31,0%
Dépenses totales selon normes SEC	1.400	1.431	1.396	1.470	1.590	2.353	3,2%
Dépenses totales service ord. et extraord.	1.516	1.553	1.524	1.601	1.741	2.496	3,5%
Remboursements de capital	111	118	122	126	130	138	3,9%
Octroi de crédit et prise de participation	5	4	6	5	21	4	44,1%

Région (E)

	Comptes					Budget	Evolution
	2018	2019	2020	2021	2022	2023	2018-2022
Solde SEC	-48	-5	-5	-3	30	-393	27,2%
Recettes totales selon normes SEC	1.384	1.444	1.403	1.461	1.633	1.928	4,2%
Recettes totales service ord. et extraord.	1.485	1.524	1.499	1.564	1.796	2.384	4,9%
Emprunts et leasings	91	78	93	101	160	447	15,2%
Désinvestissements des participations	10	2	3	2	4	9	-23,2%
Dépenses totales selon normes SEC	1.432	1.449	1.408	1.464	1.603	2.321	2,9%
Dépenses totales service ord. et extraord.	1.548	1.578	1.540	1.599	1.747	2.461	3,1%
Remboursements de capital	109	121	124	126	130	130	4,6%
Octroi de crédit et prise de participation	8	8	8	9	14	10	15,7%

Graphique 10: Solde SEC et solde exercice propre (Compte 2022)

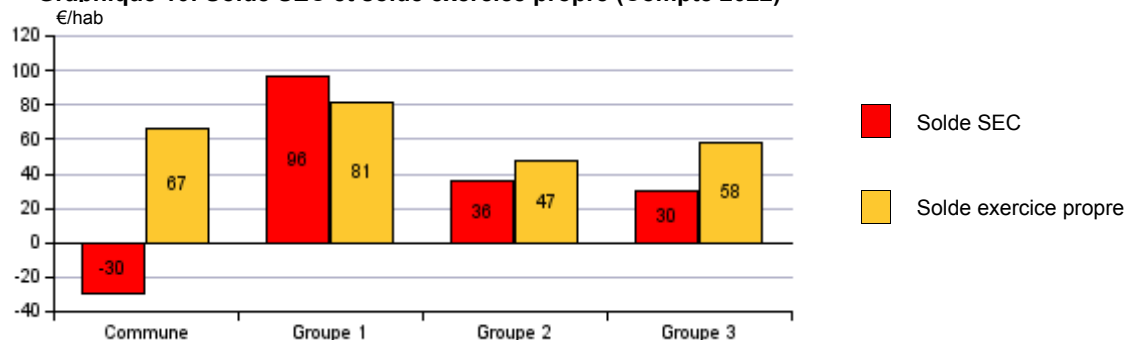

Graphique 11 : Evolution du solde SEC

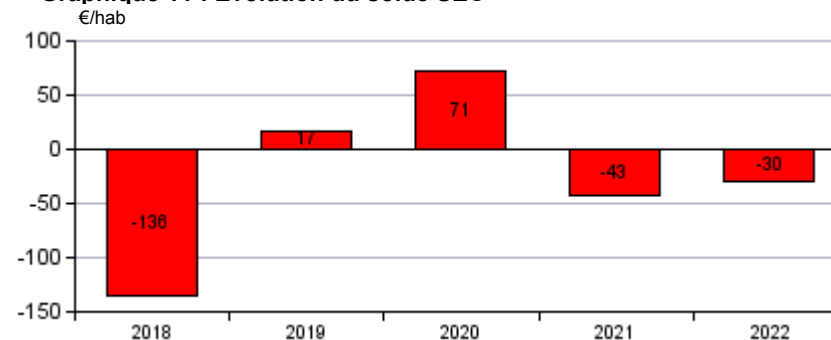



BINCHE

	Comptes					Evolution 2018-2022
	2018	2019	2020	2021	2022	
Dépenses extraordinaires globales	545	497	570	621	681	5,7%
Dépenses extraordinaires exercice propre	150	113	290	167	229	11,1%
Taux de réalisation du budget						
Taux de réalisation ex. propre (%)	122	57	106	72	34	
Taux de réalisation ex. global (%)	322	241	208	219	102	
Dynamique d'investissement						
Investissements nets (EUR / hab.)	252	139	162	206	258	0,6%
Taux d'investissement (%)	219	120	138	169	208	
Financement des actifs immobilisés						
Emprunts P.P. + leasing (%)	22	21	21	20	19	-3,1%
Subsides d'investissement (%)	15	15	16	16	17	3,7%
Autres sources (%)	63	64	64	64	64	0,1%
Fonds de réserve extraordinaire	5	71	81	83	105	116,3%

Cluster (E)

	Comptes					Evolution 2018-2022
	2018	2019	2020	2021	2022	
Dépenses extraordinaires globales	540	573	533	620	901	13,6%
Dépenses extraordinaires exercice propre	201	156	175	252	314	11,8%
Taux de réalisation du budget						
Taux de réalisation ex. propre (%)	60	48	42	50	55	
Taux de réalisation ex. global (%)	138	144	118	117	141	
Dynamique d'investissement						
Investissements nets (EUR / hab.)	156	196	154	152	152	-0,7%
Taux d'investissement (%)	133	142	112	97	106	
Financement des actifs immobilisés						
Emprunts P.P. + leasing (%)	26	26	28	28	29	3,2%
Subsides d'investissement (%)	23	23	20	20	20	-3,3%
Autres sources (%)	52	51	52	52	51	-0,3%
Fonds de réserve extraordinaire	78	125	128	132	217	29,1%

Province (E)

	Comptes					Evolution 2018-2022
	2018	2019	2020	2021	2022	
Dépenses extraordinaires globales	620	623	596	781	1.164	17,1%
Dépenses extraordinaires exercice propre	214	155	221	360	335	11,9%
Taux de réalisation du budget						
Taux de réalisation ex. propre (%)	51	36	40	56	47	
Taux de réalisation ex. global (%)	129	125	102	115	144	
Dynamique d'investissement						
Investissements nets (EUR / hab.)	186	183	151	175	212	3,3%
Taux d'investissement (%)	120	112	95	105	125	
Financement des actifs immobilisés						
Emprunts P.P. + leasing (%)	23	23	23	23	23	0,2%
Subsides d'investissement (%)	20	20	20	19	20	-0,4%
Autres sources (%)	57	57	57	58	57	0,0%
Fonds de réserve extraordinaire	94	162	168	145	248	27,3%

Région (E)

	Comptes					Evolution 2018-2022
	2018	2019	2020	2021	2022	
Dépenses extraordinaires globales	707	698	623	740	1.038	10,1%
Dépenses extraordinaires exercice propre	268	207	225	319	357	7,4%
Taux de réalisation du budget						
Taux de réalisation ex. propre (%)	55	45	39	51	50	
Taux de réalisation ex. global (%)	125	129	99	108	130	
Dynamique d'investissement						
Investissements nets (EUR / hab.)	220	215	175	182	240	2,2%
Taux d'investissement (%)	131	124	101	101	129	
Financement des actifs immobilisés						
Emprunts P.P. + leasing (%)	20	20	20	20	20	0,0%
Subsides d'investissement (%)	19	19	18	17	18	-1,3%
Autres sources (%)	61	61	62	63	62	0,4%
Fonds de réserve extraordinaire	138	195	203	199	276	19,1%

Graphique 12: Dépenses extraordinaires (en €/hab. - budget 2023)

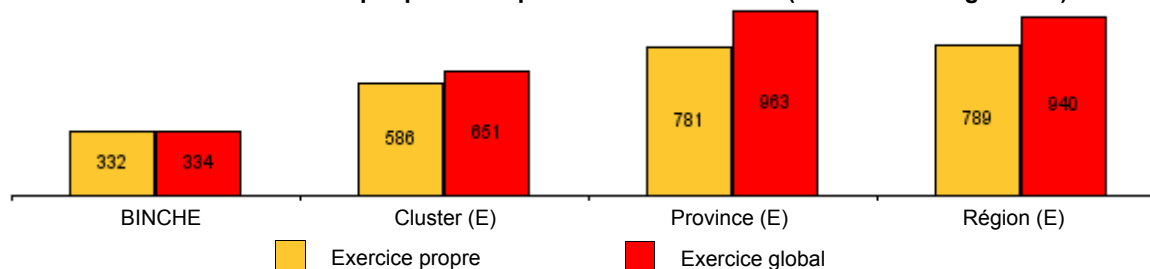



	BINCHE			Cluster (E)			Province (E)			Région (E)		
	2021	2022	2018-2022	2021	2022	2018-2022	2021	2022	2018-2022	2021	2022	2018-2022
ACTIFS IMMOBILISES	4.581	4.863	4,0%	3.123	3.143	1,2%	5.076	5.328	2,4%	5.777	6.037	2,2%
Immobilisations corporelles	4.014	4.242	3,5%	2.583	2.515	0,6%	4.333	4.470	2,1%	4.952	5.120	2,0%
Terrains non bâtis	201	203	3,1%	251	241	2,8%	366	379	2,6%	843	839	1,3%
Constructions et terrains	1.201	1.230	3,3%	1.050	969	-1,4%	1.691	1.744	2,4%	1.823	1.918	3,5%
Voiries	1.936	1.904	-1,3%	867	852	0,9%	1.679	1.681	0,9%	1.675	1.694	1,1%
Immobilisations en cours d'exécution	604	826	23,8%	328	364	2,5%	431	502	5,0%	460	515	1,5%
Patrimoine mobilier	66	73	1,1%	76	77	8,7%	98	99	3,5%	95	98	3,6%
Autres immobilisations corporelles	7	6	-7,6%	11	11	0,1%	67	64	-1,9%	56	56	-1,2%
Immobilisations financières	251	253	0,2%	382	368	-0,3%	442	445	0,8%	513	514	1,3%
Participations	251	253	0,2%	382	368	-0,3%	442	445	0,8%	513	514	1,3%
Cautionnements versés	0	0		0	0	0,6%	0	0	-0,2%	0	0	0,1%
Autres actifs immobilisés	317	367	15,5%	158	260	11,1%	300	413	8,9%	312	402	5,6%
ACTIFS CIRCULANTS	571	636	4,4%	835	990	12,7%	1.020	1.168	7,3%	972	1.097	7,3%
Créances <= 1 an	275	309	12,8%	370	426	11,4%	470	497	8,0%	402	425	6,0%
Comptes financiers	286	318	-1,2%	444	542	15,5%	515	648	7,0%	538	628	7,6%
Placements de trésorerie <= 1an	28	28	-10,2%	207	191	9,6%	170	250	8,9%	205	258	8,2%
Valeurs disponibles	287	290	-8,3%	252	367	18,0%	363	415	5,6%	353	389	6,6%
Paiements en cours	-30	0	18,9%	-15	-17	0,8%	-18	-17	-1,2%	-20	-19	2,1%
Autres actifs circulants	10	9	-3,2%	21	22	-9,6%	35	23	5,3%	32	44	20,3%
TOTAL DE L'ACTIF	5.152	5.499	4,0%	3.958	4.133	3,4%	6.096	6.496	3,2%	6.749	7.134	2,9%



BINCHE

	Comptes					Evolution
	2018	2019	2020	2021	2022	2018-2022
Dettes LT à charge de la commune	1.035	1.031	1.046	1.030	1.070	0,8%
Emprunts à charge de la commune	1.035	1.031	1.046	1.030	1.070	0,8%
Dettes de leasing	0	0	0	0	0	
Charges d'emprunts	80	94	96	93	101	6,2%
Amortissements	55	68	71	72	78	9,0%
Charges d'intérêt	24	25	25	21	23	-1,2%

Cluster (E)

	Comptes					Evolution
	2018	2019	2020	2021	2022	2018-2022
Dettes LT à charge de la commune	924	977	1.077	1.093	1.197	6,7%
Emprunts à charge de la commune	924	977	1.077	1.093	1.197	6,7%
Dettes de leasing	0	0	0	0	0	-2,6%
Charges d'emprunts	87	92	97	102	100	3,6%
Amortissements	74	81	89	96	95	6,2%
Charges d'intérêt	12	11	8	7	5	-19,5%

Province (E)

	Comptes					Evolution
	2018	2019	2020	2021	2022	2018-2022
Dettes LT à charge de la commune	1.325	1.324	1.350	1.396	1.517	3,5%
Emprunts à charge de la commune	1.320	1.320	1.346	1.392	1.513	3,5%
Dettes de leasing	5	5	5	4	4	-4,9%
Charges d'emprunts	120	123	125	126	130	2,0%
Amortissements	103	109	111	115	116	2,9%
Charges d'intérêt	17	14	15	12	14	-4,7%

Région (E)

	Comptes					Evolution
	2018	2019	2020	2021	2022	2018-2022
Dettes LT à charge de la commune	1.297	1.309	1.323	1.350	1.453	2,9%
Emprunts à charge de la commune	1.295	1.306	1.321	1.348	1.451	2,9%
Dettes de leasing	3	2	2	2	2	-8,2%
Charges d'emprunts	118	122	124	124	129	2,2%
Amortissements	99	105	107	110	112	3,1%
Charges d'intérêt	19	17	17	14	16	-3,4%

Graphique 13: Dette LT à charge de la commune (€/hab.)

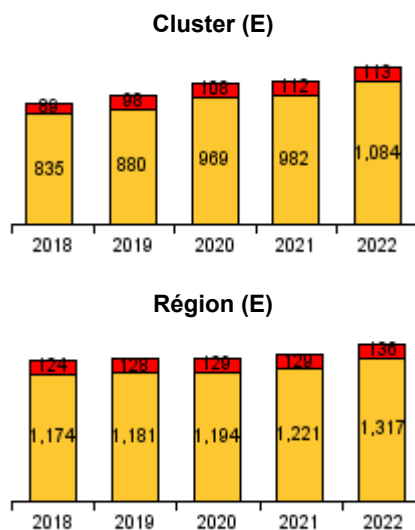
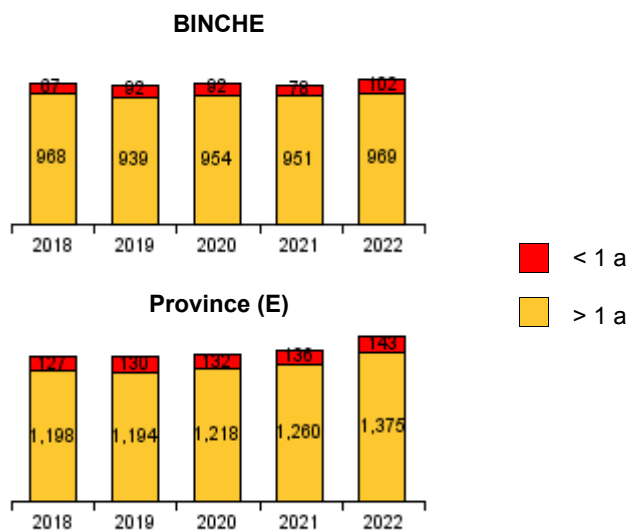

Graphique 14: Charges d'emprunts part propre (€/hab.)

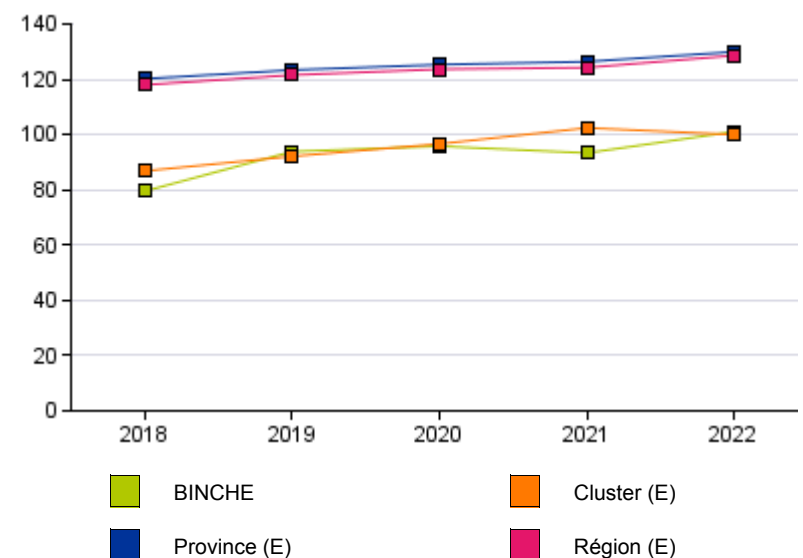



BINCHE

	Comptes					Evolution 2018-2022
	2018	2019	2020	2021	2022	
Etat de la dette						
Charges d'emprunts PP / recettes corrigées	7,3%	8,4%	8,6%	8,5%	8,4%	1,0%
Charges d'emprunts PP / cash flow opérationnel	77,2%	74,5%	71,2%	81,2%	73,8%	-3,3%
Dette LT PP / cash flow opérationnel	10,05	8,19	7,78	8,96	7,82	-222,7%
Ratio d'endettement	0,98	0,95	0,96	0,97	0,91	-7,6%
Dynamique d'endettement						
Croissance de la dette / investissements nets	47,4%	43,7%	52,8%	26,3%	46,6%	-0,7%
Renouvellement de la dette	215,4%	89,0%	120,1%	75,5%	154,1%	-61,3%

Cluster (E)

	Comptes					Evolution 2018-2022
	2018	2019	2020	2021	2022	
Etat de la dette						
Charges d'emprunts PP / recettes corrigées	7,2%	7,5%	7,7%	8,2%	7,3%	0,0%
Charges d'emprunts PP / cash flow opérationnel	57,6%	59,1%	60,5%	80,3%	54,5%	-3,1%
Dette LT PP / cash flow opérationnel	6,13	6,27	6,75	8,58	6,52	39,4%
Ratio d'endettement	0,77	0,80	0,86	0,87	0,87	10,1%
Dynamique d'endettement						
Croissance de la dette / investissements nets	67,4%	68,6%	74,4%	72,0%	137,9%	70,5%
Renouvellement de la dette	146,3%	166,2%	133,2%	114,3%	220,7%	74,5%

Province (E)

	Comptes					Evolution 2018-2022
	2018	2019	2020	2021	2022	
Etat de la dette						
Charges d'emprunts PP / recettes corrigées	9,3%	9,2%	9,4%	9,4%	8,9%	-0,4%
Charges d'emprunts PP / cash flow opérationnel	70,5%	67,8%	76,7%	97,2%	68,9%	-1,7%
Dette LT PP / cash flow opérationnel	7,77	7,28	8,26	10,74	8,04	26,8%
Ratio d'endettement	1,03	0,99	1,01	1,04	1,04	1,0%
Dynamique d'endettement						
Croissance de la dette / investissements nets	64,3%	59,3%	90,3%	90,5%	120,4%	56,1%
Renouvellement de la dette	114,7%	99,6%	122,2%	136,7%	219,1%	104,4%

Région (E)

	Comptes					Evolution 2018-2022
	2018	2019	2020	2021	2022	
Etat de la dette						
Charges d'emprunts PP / recettes corrigées	9,0%	9,1%	9,2%	9,1%	8,7%	-0,3%
Charges d'emprunts PP / cash flow opérationnel	63,8%	64,0%	67,5%	75,1%	64,7%	0,9%
Dette LT PP / cash flow opérationnel	7,01	6,89	7,22	8,16	7,32	30,1%
Ratio d'endettement	1,00	0,98	0,99	0,99	0,99	-1,0%
Dynamique d'endettement						
Croissance de la dette / investissements nets	60,1%	54,3%	69,7%	73,3%	90,6%	30,5%
Renouvellement de la dette	133,0%	111,8%	113,9%	120,1%	193,6%	60,6%

Graphique 15: Charges d'emprunt / recettes corrigées et ratio d'endettement (2022)

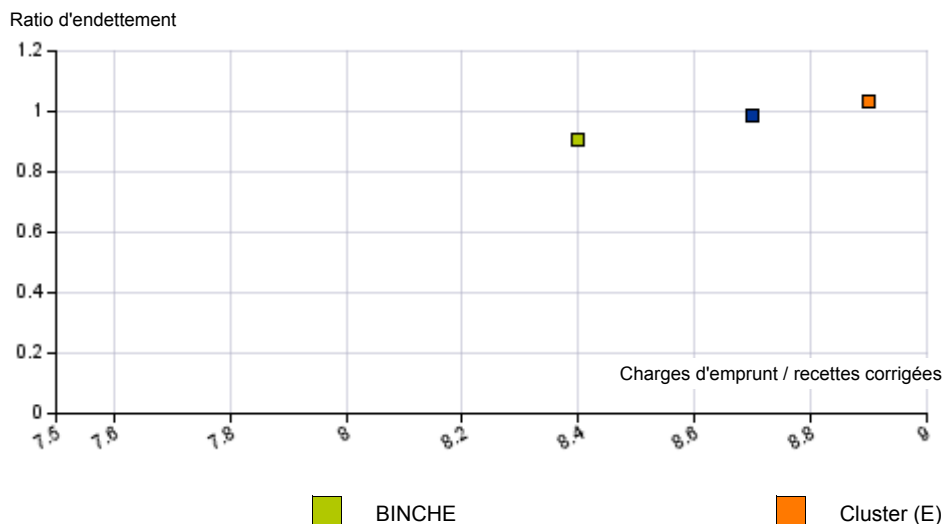

Graphique 16: Dette LT PP et croissance de la dette / investissements nets (2022)



Interprétation du Profil Financier Individuel

Introduction

Dans l'environnement actuel, il n'est pas aisé pour le mandataire d'évaluer la situation financière de sa commune. En effet, rares sont les normes et obligations réglementaires auxquelles il ou elle peut confronter l'état de ses finances. C'est pourquoi Belfius Banque vous propose un Profil Financier Individuel qui vous permet d'analyser la situation financière de votre administration à la lumière de chiffres historiques et des moyennes d'échantillons de communes pertinents.

Le Profil Financier Individuel est composé de cinq grandes parties:

- **les indicateurs généraux**: un aperçu des facteurs d'environnement non financiers qui influencent, directement ou indirectement les finances communales et leur évolution dans le temps.
- **les dépenses et recettes ordinaires**: ce chapitre présente une comparaison dans le temps et dans l'espace des dépenses communales par champ d'activité (ventilation fonctionnelle) et par nature (ventilation économique) des dépenses communales, ainsi que la ventilation économique des recettes communales.
- **la fiscalité et les marges de manoeuvre financière**: ce volet reprend en détail la composition de la fiscalité communale et l'identification de la mesure dans laquelle la commune est en état de faire face à une pression future sur ses finances.
- **les investissements et le patrimoine**: reprend une mise en perspective de la dynamique d'investissement et de l'évolution du patrimoine communal, ainsi qu'une analyse de la suffisance des investissements.
- **la dette**: une analyse de l'état de la dette communale, entre autres au moyen de ratios financiers.

Les échantillons

Chaque chiffre de votre commune est positionné par rapport à des moyennes de groupes constitués de communes de la même province, du cluster socio-économique et de la région.

Le cluster socio-économique comprend les communes qui présentent un profil démographique, économique et social comparable à la votre. Afin de réaliser cette typologie socio-économique des communes, Belfius Banque a rassemblé plus de 150 indicateurs tel que l'emploi, l'affectation du sol, l'activité économique, la structure de la population, le degré d'éducation, le revenu moyen, l'évolution démographique, les revenus cadastraux, la densité de la population... et ce pour chaque commune.

Pour plus d'informations quant aux clusters et leur composition, nous vous invitons à consulter la publication relative à la Typologie Socio-Economique des communes: <https://www.belfius.be/Fr/smallsites/research/PublicFinance/typo/>

Indicateurs généraux

Les indicateurs généraux repris dans le Profil Financier Individuel proviennent de plusieurs sources, officielles dans la majorité des cas :

- les rapports statistiques les plus récents du SPF Economie (www.economie.fgov.be) : population au 1er janvier, structure et croissance démographique, densité de la population, revenus de la population, revenus cadastraux, logements sociaux
- Steunpunt Werk en Sociale Economie (WSE) (www.steunpuntwse.be) qui collecte les données pour toutes les régions au sein des institutions ONSS, ONSSAPL, INASTI, ONEM, Forem (Wallonie), Actiris (Bruxelles) et VDAB (Flandre): taux de chômage
- SPP Intégration Sociale (www.mi-is.be): les bénéficiaires du droit à l'intégration sociale (D.I.S)
- les budgets communaux: taux d'additionnels à l'impôt des personnes physiques et au précompte immobilier
- les services statistiques régionaux: voirie communale
- enquête Belfius auprès des communes: composition du personnel communal

L'évolution de ces indicateurs sociaux, économiques et démographiques contribue à déterminer, directement ou indirectement, les pistes à suivre dans le développement de la gestion financière.

L'analyse de ces indicateurs généraux permet également d'identifier les limitations et/ou les opportunités qui conditionneront la gestion financière future, par exemple en matière:

- d'évolution des bases fiscales
- de financement général (fonds)
- de politique sociale
- de politique d'investissement
- de besoins spécifiques de la population en termes de services publics, par exemple en relation avec l'évolution démographique

Le compte budgétaire: service ordinaire

La ventilation fonctionnelle des dépenses ordinaires présente un aperçu des domaines d'activité communale. Afin de faciliter la comparaison et l'analyse des informations financières, les **28 fonctions budgétaires principales ont été regroupées en 11 groupes fonctionnels**. Ce regroupement a été opéré comme suit (entre parenthèses, la fonction budgétaire correspondante):

Administration générale:

- Administration générale (123)
- Patrimoine privé (129)
- Services généraux (139)

Police - Justice:

- Police - Justice (399)

Incendie:

- Incendie (369)

Voirie:

- Communications – Voirie – Cours d'eau (499)

Economie:

- Commerce - Industrie (599)
- Agriculture et pisciculture (699)
- Alimentation et eau (874)

Enseignement:

- Enseignement générale (710)
- Enseignement primaire (729)
- Enseignement secondaire, artistique et technique (739)
- Enseignement scientifique (749)
- Enseignement pour handicapés (759)

Culture:

- Jeunesse, éducation populaire, sports et loisirs (789)
- Bibliothèques publiques (767)

Cultes:

- Cultes (799)

Aide sociale – soins de santé:

- Sécurité et assistance sociale (839)
- Aide sociale et familiale (849)
- Soins de santé et hygiène publique (872)

Salubrité publique - urbanisme:

- Désinfection – Nettoyage - Immondices (876)
- Eaux usées (877)
- Logement - Urbanisme (939)
- Cimetières et protection de l'environnement (879)

Dépenses non ventilables:

- Fonds (029)
- Impôts (049)
- Assurances (059)
- Dette publique (019)
- Dépenses non ventilables (009)

Dépenses et recettes corrigées: le budget ordinaire comprend un certain nombre d'inscriptions, identiques en recettes et en dépenses, qui ont pour effet de gonfler le budget total. Il s'agit notamment des dépenses et subsides relatifs au personnel enseignant subventionné, des dépenses d'emprunt « part autorité subventionnante » et des recettes de transfert correspondants en provenance de la Région.

Ces opérations ne génèrent en principe pas de flux de caisse entrants ou sortants. De plus, elles n'influencent pas le solde. Une analyse qui ne retient que les recettes ou dépenses réelles de la commune, nécessite une neutralisation des ces opérations. Dans le Profil Financier Individuel, le résultat de cette neutralisation est appelé, selon le cas, « recettes corrigées » ou « dépenses corrigées ».

La fiscalité et les marges de manoeuvre budgétaire

Recettes IPP, resp. PRI / dépenses corrigées: ce ratio mesure dans quelle proportion les recettes IPP, resp. PRI, couvrent le financement des dépenses réelles de la commune.

Pression fiscale des impôts centralisés: nous confrontons ici les recettes réelles d'additionnels à l'impôt des personnes physiques et des additionnels au précompte immobilier aux recettes théoriques que la commune enregistrerait en appliquant les taux communaux moyens constatés au niveau régional. Un ratio inférieur à 100% signifie que la pression fiscale dans la commune est inférieure à la moyenne régionale et indique par conséquent une marge potentielle (relative) d'augmentation des recettes par voie fiscale. Un ratio supérieur à 100% indique une pression fiscale supérieure à la moyenne régionale.

Pression fiscale des autres impôts: ce ratio compare les recettes réelles de la commune en matière d'autres impôts aux recettes communales moyennes constatées au niveau de la région. L'interprétation de ce ratio est identique au précédent.

Pression fiscale totale: ce ratio indique la pression fiscale pondérée, calculée sur l'ensemble de la fiscalité (taxes additionnelles et autres impôts).

Le graphique relatif à **l'évolution des recettes fiscales**, présente l'éclatement entre la croissance de la base imposable (à savoir la valeur de 1% d'additionnels à l'IPP, resp. 100 centimes additionnels au PRI = **croissance base**) et celle des taux d'additionnels appliqués (**croissance taux**).

Solde général et réserves ordinaires. Considérés ensemble, ces montants identifient l'état global des moyens financiers dont la commune dispose.

Le résultat de l'exercice tel qu'il figure dans le compte de résultats correspond à la différence entre les charges et les produits. Parmi ces charges et produits, certains n'influencent pas l'encaisse de la commune, à savoir les charges non décaissées et les produits non encaissés. Ceux-ci ne sont pas pris en compte dans le calcul du cash flow. Le **cash flow opérationnel** fait également abstraction des charges et produits exceptionnels ainsi que des charges d'emprunt et leur récupération, pour ne retenir que le résultat de caisse découlant du fonctionnement régulier de la commune. Le **cash flow total** correspond au total du cash flow opérationnel et des charges et produits exceptionnels (des services ordinaire et extraordinaire) et indique le résultat de caisse réalisé sur l'exercice. En général, le cash flow opérationnel présente une évolution dans le temps plus stable que le cash flow total.

Recettes de prestation / dépenses corrigées de l'exercice propre: ce ratio indique dans quelle mesure les dépenses réelles sont financées par le biais des recettes de prestation.

Dépenses corrigées incompressibles / recettes corrigées de l'exercice propre: ce ratio indique dans quelle mesure la commune pourrait réduire ses dépenses de manière flexible. Les dépenses corrigées incompressibles sont celles qu'il est difficile de réduire de manière substantielle à court terme : les dépenses de personnel, les charges de la dette, les transferts obligatoires (CPAS, zone de police, zone de secours, hôpitaux, ...). Plus le ratio est faible, plus la commune est à même de faire face à une pression supplémentaire sur ses finances en réduisant ses dépenses.

Solde exercice propre / recettes corrigées: ce ratio indique dans quelle mesure les recettes totales (de l'exercice propre) sont transformées en excédent ou en déficit. Il identifie ainsi le « taux d'épargne » de la commune (ratio positif) ou l'insuffisance relative du budget de recettes en vue de clôturer l'exercice propre en équilibre (ratio négatif).

Le solde, calculé selon les normes SEC

Dans le cadre du **pacte européen de stabilité**, les États membres de l'Union européenne sont obligés d'envoyer leur résultat budgétaire au niveau consolidé aux organes de contrôle européens. Ce résultat budgétaire doit être établi selon les normes budgétaires SEC (Système européen des comptes), afin de créer une conformité entre les différents États membres de l'Union européenne.

La nouvelle comptabilité communale (NCC) appliquée par les administrations locales bruxelloises et wallonnes permet, moyennant quelques adaptations, de convertir les chiffres budgétaires et des comptes en un résultat budgétaire conforme au SEC.

Le solde SEC correspond dans les grandes lignes aux recettes (les droits constatés nets de l'année) et aux dépenses (les imputations, quel que soit l'exercice d'origine de la dépense) du service à la fois ordinaire et extraordinaire, **exception faite des transactions liées au financement par le biais de crédits (prélèvement de prêts ou de leasings, amortissements de capital) ainsi que des investissements et de la vente de participations dans des actifs financiers.**

Solde SEC : Le solde SEC est la différence entre les recettes et les dépenses, calculée selon les normes SEC.

Recettes totales selon les normes SEC : total de toutes les recettes de l'exercice avec application des règles d'enregistrement comptable SEC.

Dépenses totales selon les normes SEC : total de toutes les dépenses de l'exercice avec application des règles d'enregistrement comptable SEC.

Les investissements et le patrimoine

Taux de réalisation du budget: celui-ci est obtenu en comparant les dépenses d'investissement réelles (issues des comptes de l'année n) aux investissements prévus au budget de la même année n. Le taux de réalisation indique ainsi dans quelle mesure les perspectives d'investissement ont été concrétisées. Un ratio inférieur à 100% indique une exécution incomplète du budget d'investissement. Un ratio supérieur à 100% témoigne d'un ajustement du budget d'investissement en cours d'année au moyen de modifications budgétaires. L'analyse du taux de réalisation historique des investissements vous permet d'estimer dans quelle mesure les perspectives d'investissement reprises au budget le plus récent peuvent être considérées comme réalistes. Ce ratio est déterminé tant pour **l'exercice propre** que pour **l'exercice global**.

Les **investissements nets** indiquent la croissance des actifs immobilisés sur base de flux patrimoniaux réels (achats, ventes, travaux d'infrastructure, ...). La croissance des actifs immobilisés durant le dernier exercice est corrigée des amortissements du patrimoine et des réévaluations annuelles sur base de l'indice ABEX. Ainsi, l'on mesure l'accroissement réel du patrimoine communal et ce indépendamment de l'exercice durant lequel les travaux ont été initialement budgétés. D'un point de vue économique, cette notion est plus réaliste que les dépenses extraordinaires pour se faire une opinion du volume des investissements réalisés.

Taux d'investissement: ce taux est obtenu en comparant les investissements nets aux amortissements du patrimoine. L'objectif de ce ratio est d'examiner dans quelle mesure les nouveaux investissements compensent le vieillissement du patrimoine existant. Un ratio de 100% indique que la commune investit suffisamment que pour garder la valeur de son patrimoine en l'état. Un ratio supérieur à 100% témoigne d'un accroissement patrimonial net. Un ratio inférieur à 100% pendant plusieurs années démontre une usure progressive du patrimoine et peut indiquer une nécessité future de procéder à d'importants travaux de rénovation ou de remplacement.

Le **financement des actifs immobilisés** illustre la composition du passif du bilan et, par conséquent, le mode de financement global du patrimoine total au fil du temps. Nous identifions trois sources de financement : la dette, les subsides d'investissement et les autres sources de financement (« capital », résultats reportés, fonds de réserve, ...). Plus que la répartition du passif sur les différentes rubriques à un moment donné, c'est surtout l'évolution dans le temps de cette structure de financement qui s'avère intéressante : elle indique dans quelle mesure la commune fait plus, ou moins, appel au financement de son patrimoine par voie d'emprunts, de subsides ou de moyens propres.

Le **fonds de réserve extraordinaire**, finalement, indique dans quelle mesure la commune dispose de réserves spécifiques afin de financer des investissements futurs.

La dette

Emprunts à long terme à charge de la commune: “171/175 Emprunts à charge de la commune” + “435 Amortissements d'emprunts” – “4251 Récupération des amortissements d'emprunts” – “4252-3/428 Récupération de prêts” + 174 ”Dettes de leasing”.

Charges d'emprunt part propre: la somme des amortissements d'emprunts et des charges d'intérêt payées (voir ci-dessous).

Amortissements: “64 Amortissements d'emprunts” – “74 Récupération d'amortissements d'emprunts”

Charges d'intérêt: “651-4/656 Charges financières des emprunts et de leasing” – “751-3/755 Récupération des charges financières d'emprunts”

Le graphique 11 illustre l'éclatement de la dette totale en deux parties: celle qui échoit dans l'année (“435 Amortissements d'emprunts” – “4251 Récupération des amortissements d'emprunts” – “4252-3/428 Récupération de prêts”) et la partie à long terme (plus d'un an). Le graphique permet d'identifier le rythme de remboursement moyen de la dette.

Charges d'emprunt part propre / recettes corrigées: indique dans quelle mesure les recettes communales sont affectées au paiement des charges de la dette. Il indique le « poids » de la dette sur le fonctionnement courant de la commune (service ordinaire).

Dépenses de dette part propre / cash flow opérationnel: ce ratio indique dans quelle mesure le résultat de caisse découlant du fonctionnement courant de la commune (cash flow opérationnel) suffit à couvrir les charges du financement ‘externe’ de la commune (amortissements et charges d'intérêt).

Dette LT part propre / cash flow opérationnel: cette proportion indique le nombre d'années nécessaires à la commune pour rembourser ses emprunts, dans l'hypothèse où le cash flow opérationnel reste constant.

Ratio d'endettement: ce ratio met en rapport l'ensemble de la dette actuelle “part propre” et “tiers” et le volume des recettes ordinaires corrigées du même exercice. Il s'agit donc de comparer un état (l'endettement) à un flux (les recettes). Le ratio détermine donc le nombre d'années nécessaires à la commune pour rembourser l'intégralité de sa dette, si elle y consacrait l'entièreté de ses recettes.

Croissance de la dette: indique la différence entre la dette en fin d'exercice et la dette à la fin de l'exercice précédent. Un montant positif indique un accroissement net de la dette, un montant négatif un décroissement net.

Croissance de la dette / investissements nets: ce ratio indique dans quelle mesure les investissements nets donnent lieu à une croissance proportionnelle de la dette (dans le cas où les deux montants sont positifs) ou dans quelle mesure la diminution du patrimoine entraîne une baisse proportionnelle de l'endettement (dans le cas où les deux montants sont négatifs). Ces deux cas de figure génèrent un ratio positif. Un ratio négatif peut être la conséquence d'un accroissement de la dette combiné à une diminution nette du patrimoine ou d'une réduction de l'endettement dans un contexte d'investissements nets. L'analyse de ce ratio, combinée à un examen des investissements nets (repris dans le chapitre « opérations patrimoniales ») indiquera dans quel cas de figure l'on se trouve.

Renouvellement de la dette: la proportion entre l'accroissement net de la dette et les remboursements d'emprunts effectués la même année. Le ratio est une indication de la stabilité de la dette communale.

Charges d'emprunt / recettes corrigées et ratio d'endettement: le graphique illustre deux indicateurs fondamentaux de la 'soutenabilité' de la dette, l'un en termes de volume (ratio d'endettement), l'autre en termes d'impact sur le fonctionnement courant (charges d'emprunt / recettes corrigées).

Dette LT PP et croissance de la dette / investissements nets: ce graphique permet de situer la dette communale et le ratio "croissance de la dette / investissements nets" durant le dernier exercice pour les différents échantillons de comparaison.



BINCHE

	Dépenses Nettes		Evolution	Moyenne	Investissements
	2018	2022	2018-2022	2018-2022	2018-2022
Administration générale	213	259	5,0%	210	12
Sécurité	150	166	2,6%	156	7
Voirie	154	212	8,3%	172	104
Enseignement	25	33	7,4%	29	28
Culture et loisirs	52	52	0,1%	53	9
Sports	28	32	3,4%	29	17
Cultes	11	11	1,6%	10	8
Salubrité publique - urbanisme	88	90	0,4%	87	11

Cluster (E)

	Dépenses Nettes		Evolution	Moyenne	Investissements
	2018	2022	2018-2022	2018-2022	2018-2022
Administration générale	197	288	9,9%	231	25
Sécurité	166	166	0,0%	167	2
Voirie	141	197	8,8%	159	71
Enseignement	46	53	3,5%	45	22
Culture et loisirs	40	47	4,3%	40	5
Sports	22	24	1,5%	23	13
Cultes	8	10	4,9%	9	4
Salubrité publique - urbanisme	110	127	3,7%	116	24

Province (E)

	Dépenses Nettes		Evolution	Moyenne	Investissements
	2018	2022	2018-2022	2018-2022	2018-2022
Administration générale	239	336	8,9%	266	24
Sécurité	175	174	-0,1%	175	1
Voirie	164	202	5,4%	173	78
Enseignement	40	52	7,2%	42	21
Culture et loisirs	69	77	2,9%	70	16
Sports	35	41	3,9%	37	14
Cultes	13	13	1,3%	13	4
Salubrité publique - urbanisme	102	125	5,3%	110	27

Région (E)

	Dépenses Nettes		Evolution	Moyenne	Investissements
	2018	2022	2018-2022	2018-2022	2018-2022
Administration générale	247	334	7,8%	269	36
Sécurité	163	165	0,2%	164	2
Voirie	165	202	5,1%	173	85
Enseignement	48	63	6,8%	50	23
Culture et loisirs	57	71	5,5%	61	15
Sports	33	38	3,8%	35	13
Cultes	12	12	0,3%	12	5
Salubrité publique - urbanisme	104	126	4,9%	111	24

Graphique 17: Distribution des dépenses nettes culture et loisirs - Wallonie (2022)

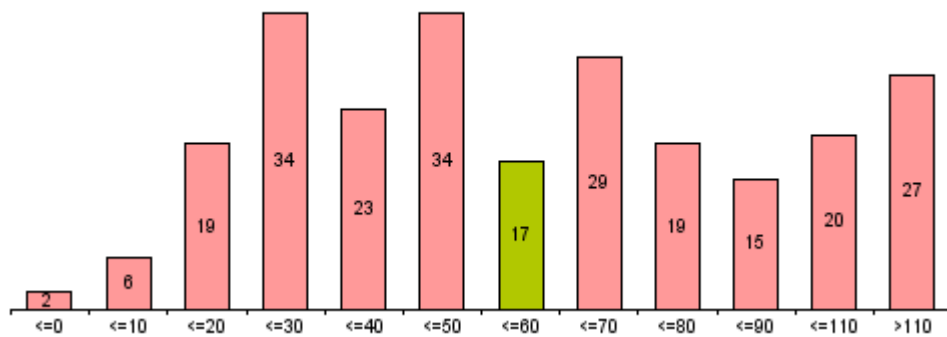

Graphique 18: Distribution des dépenses nettes sports - Wallonie (2022)

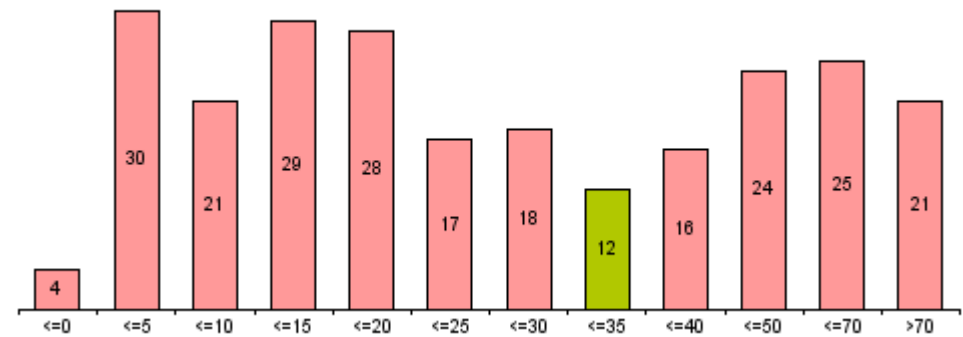



Graphique 19: Charges propres de personnel - distribution provinciale (2022)

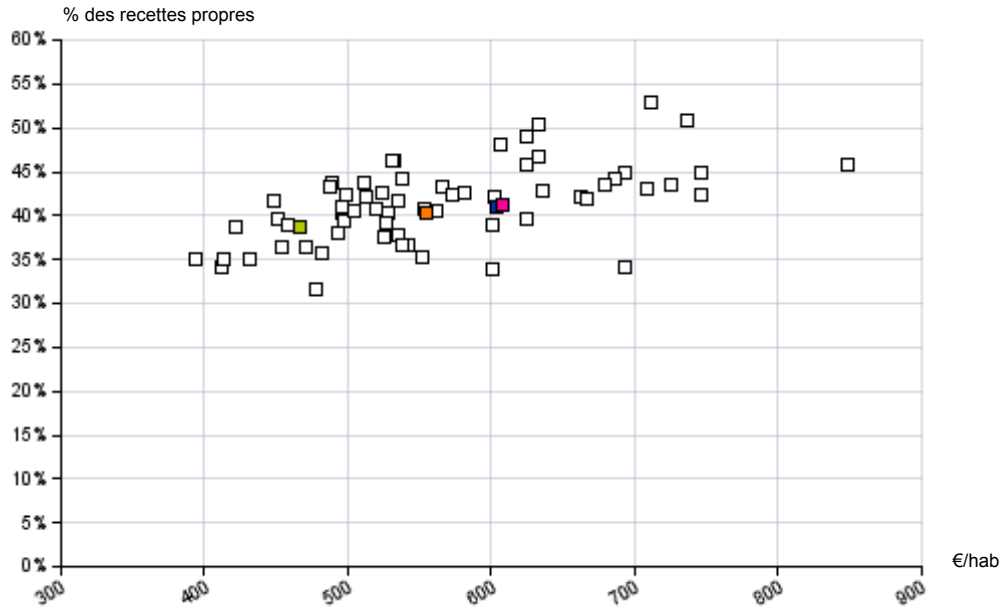

Graphique 21: Dépenses de transfert - distribution provinciale (2022)

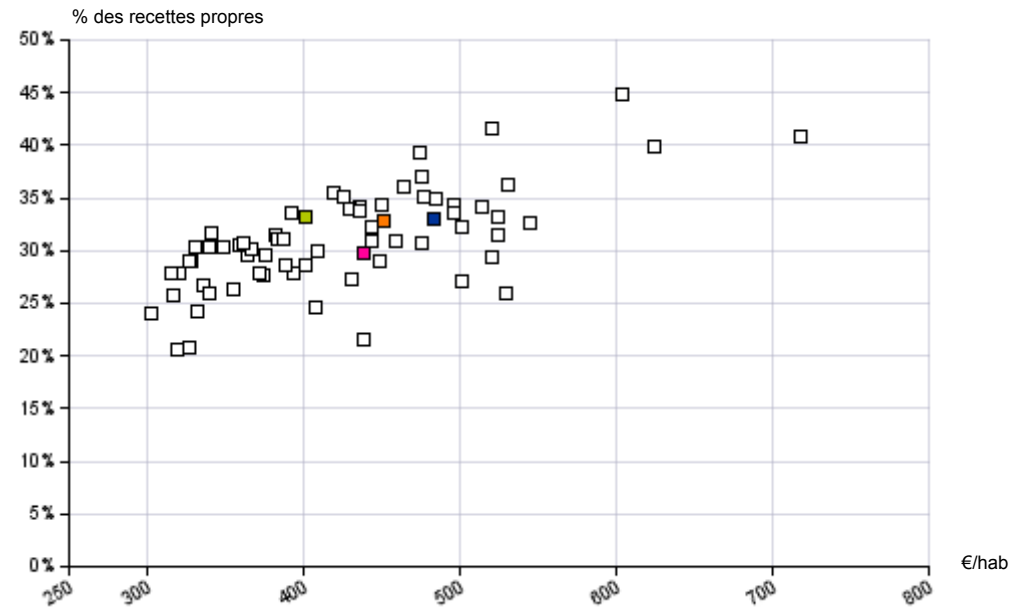

Graphique 20: Charges de fonctionnement - distribution provinciale (2022)

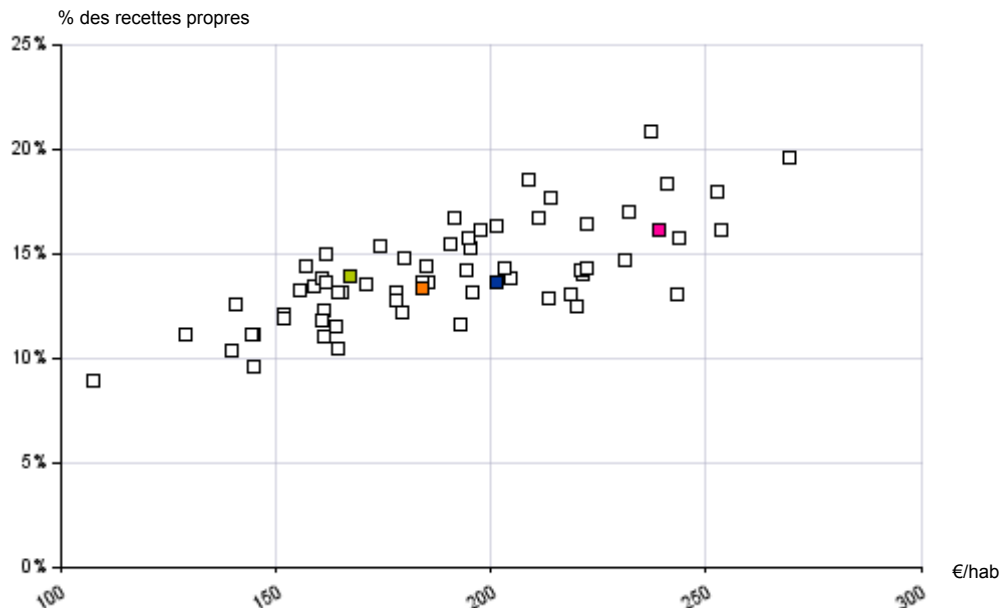

Graphique 22: Dépenses de dette - distribution provinciale (2022)

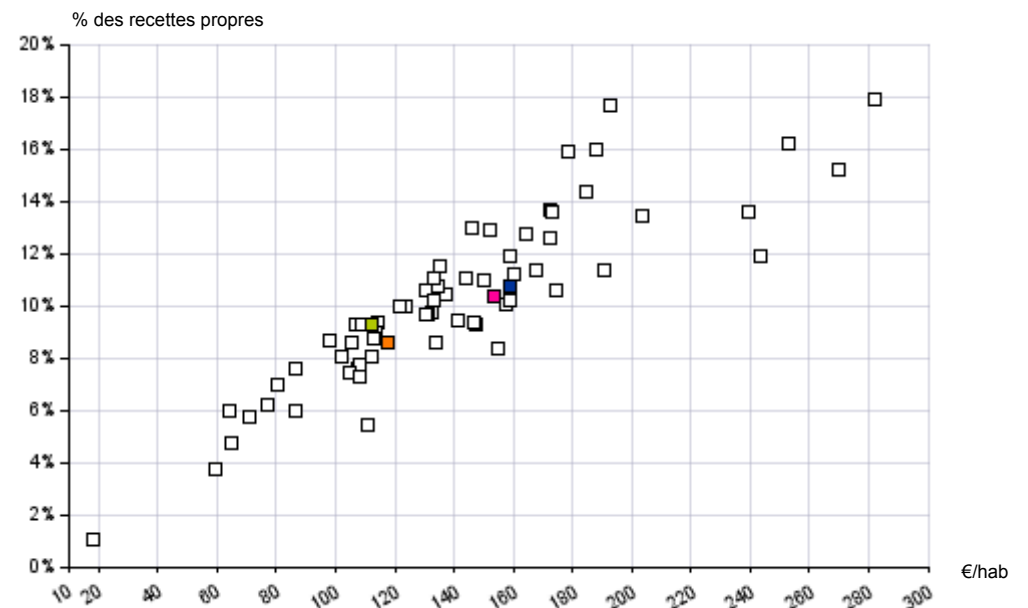

BINCHE

Cluster (E)

Province (E)

Région (E)

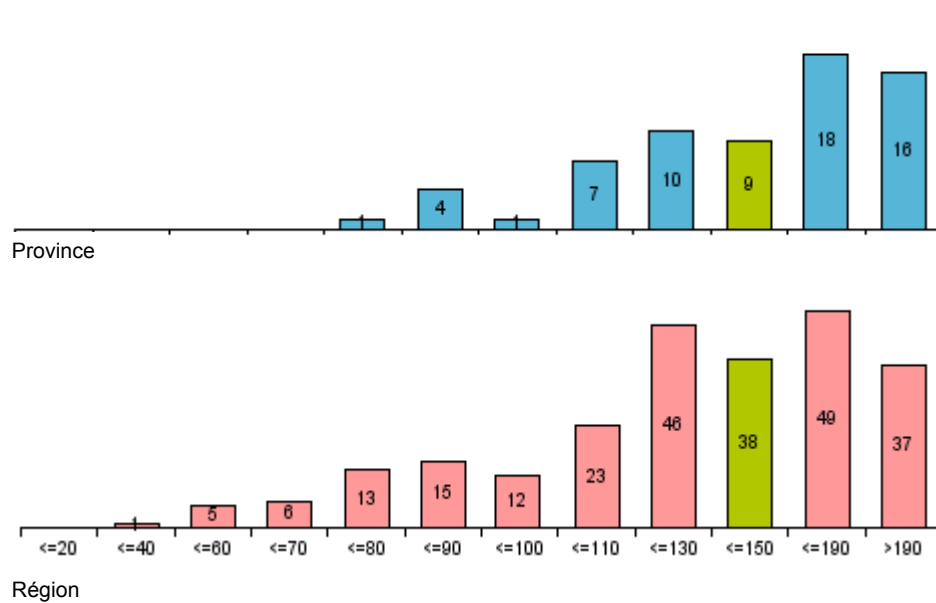
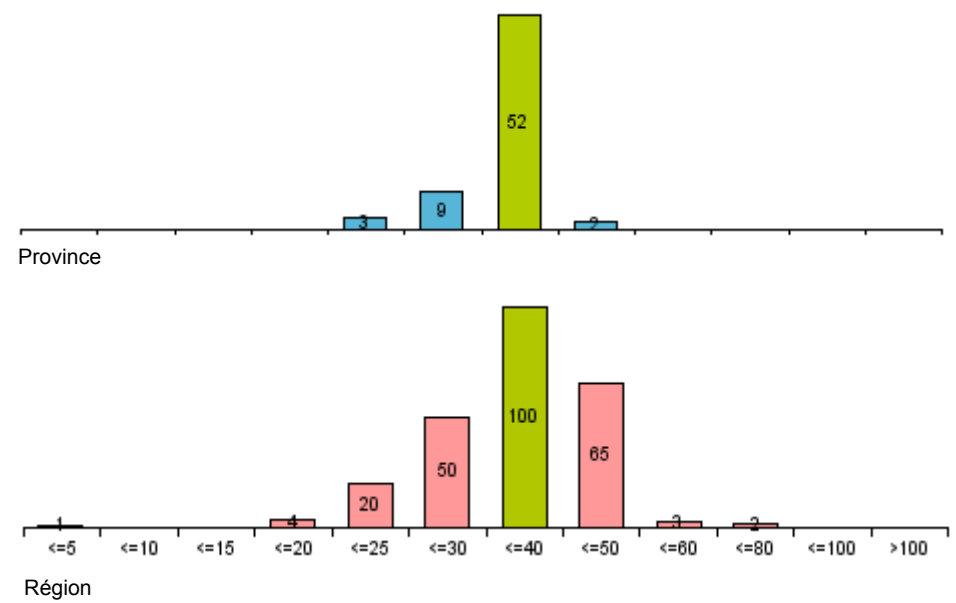
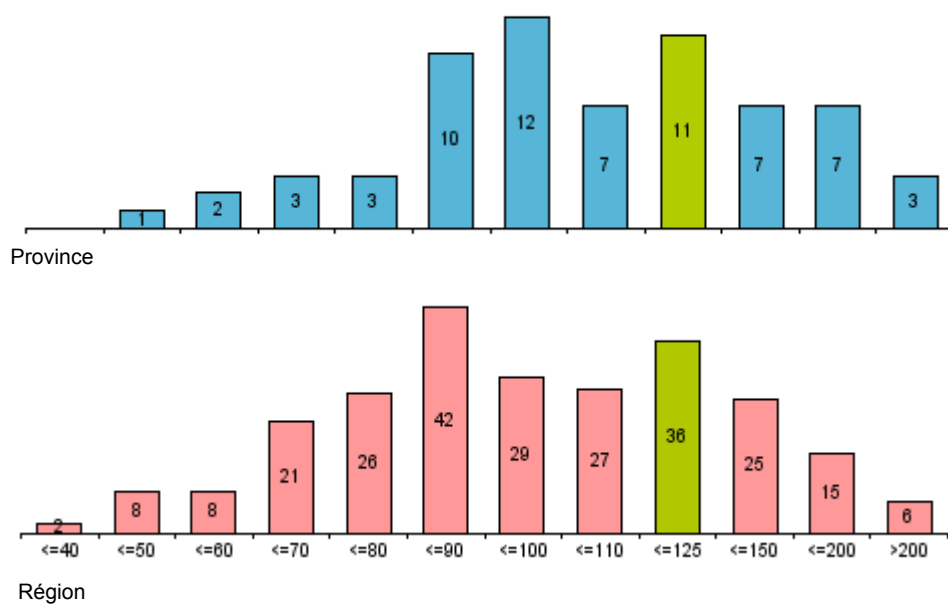
Graphique 23: Distribution de la dotation au CPAS (2022)

Graphique 25: Distribution de la dotation à la zone de secours (2022)

Graphique 24: Distribution de la dotation à la zone de police (2022)

	Moyenne	Médiane		Ecart-type	
	EUR / hab.	EUR / hab.	% rec.	EUR / hab.	% rec.
Dotation CPAS					
BINCHE	147		12,2%		
Cluster (E)	182	183	12,6%	30	2,2%
Province (E)	175	155	11,5%	47	3,1%
Région (E)	156	131	9,3%	49	3,3%
Dotation zone de police					
BINCHE	120		10,0%		
Cluster (E)	142	152	10,5%	23	1,6%
Province (E)	143	102	7,8%	38	2,2%
Région (E)	129	96	7,0%	36	2,6%
Dotation zone de secours					
BINCHE	31		2,6%		
Cluster (E)	31	30	2,2%	2	0,2%
Province (E)	34	35	2,5%	4	0,4%
Région (E)	36	35	2,4%	9	0,6%



	BINCHE							Cluster (E)						
	Comptes					Budget	Evolution	Comptes					Budget	Evolution
	2018	2019	2020	2021	2022	2023	2018-2022	2018	2019	2020	2021	2022	2023	2018-2022
Personnel par 1000 habitants ETP	8,0	8,0	8,0	8,0	7,9		-0,3%	8,7	8,7	8,8	8,7	8,7		0,2%
Statutaires	2,5	2,2	2,2	2,2	2,1		-3,5%	2,4	2,4	2,4	2,4	2,4		0,1%
Contractuels	1,2	1,2	1,2	1,2	1,2		-1,0%	2,2	2,2	2,2	2,2	2,2		-0,7%
Personnel APE	4,3	4,6	4,6	4,6	4,6		1,6%	4,0	4,2	4,2	4,2	4,1		0,7%
Autres	0,0	0,0	0,0	0,0	0,0			0,0	0,0	0,0	0,0	0,0		-15,9%
Salaires & charges sociales	327	329	324	312	339	378	1,0%	348	358	371	379	408	469	4,0%
Personnel communal	134	125	117	108	107	114	-5,5%	173	178	184	186	204	220	4,2%
Personnel APE	170	181	185	182	206	237	4,8%	149	154	163	169	177	220	4,4%
Enseignement (à charge de la commune)	4	4	5	4	7	8	14,6%	2	2	2	2	3	3	5,5%
Autres salaires	18	18	17	17	19	20	2,2%	24	24	21	22	24	26	-0,1%
Cotisations patronales	101	101	96	92	109	113	1,9%	104	108	118	120	131	158	5,9%
Personnel communal	22	21	20	18	18	20	-5,6%	39	40	39	39	43	48	2,7%
Personnel APE	46	49	49	48	55	64	4,3%	40	41	44	45	47	59	4,3%
Enseignement (à charge de la commune)	1	1	1	1	2	2	15,4%	1	1	1	1	1	0	5,5%
Autres cotisations patronales	31	29	26	24	34	27	2,4%	25	27	34	35	40	50	12,4%
Pensions à charge de la commune	7	7	7	7	7	7	0,8%	7	8	7	7	6	7	-4,4%
	Province (E)							Région (E)						
	Comptes					Budget	Evolution	Comptes					Budget	Evolution
	2018	2019	2020	2021	2022	2023	2018-2022	2018	2019	2020	2021	2022	2023	2018-2022
Personnel par 1000 habitants ETP	9,5	9,5	9,5	9,4	9,4		-0,3%	9,3	9,4	9,3	9,3	9,2		-0,3%
Statutaires	2,2	2,2	2,2	2,1	2,1		-1,0%	2,3	2,2	2,2	2,2	2,1		-1,3%
Contractuels	2,3	2,2	2,2	2,2	2,2		-0,7%	2,5	2,5	2,5	2,5	2,5		-0,2%
Personnel APE	5,0	5,1	5,1	5,1	5,1		0,3%	4,5	4,7	4,6	4,6	4,6		0,3%
Autres	0,0	0,0	0,0	0,0	0,0		-4,6%	0,0	0,0	0,0	0,0	0,0		-20,8%
Salaires & charges sociales	385	393	396	410	436	503	3,2%	386	395	397	411	441	504	3,4%
Personnel communal	176	176	173	178	188	214	1,6%	188	188	185	187	198	224	1,3%
Personnel APE	185	193	199	208	223	260	4,7%	170	178	184	195	211	245	5,6%
Enseignement (à charge de la commune)	2	2	2	2	2	2	3,5%	4	4	4	5	5	5	3,7%
Autres salaires	22	22	22	22	23	26	1,7%	24	25	24	25	27	30	2,9%
Cotisations patronales	114	118	120	124	148	176	6,6%	118	122	125	129	149	176	6,0%
Personnel communal	35	36	35	35	38	43	2,0%	42	42	41	42	45	51	1,7%
Personnel APE	49	51	53	56	60	70	5,0%	45	47	49	52	56	67	5,8%
Enseignement (à charge de la commune)	0	1	1	0	1	1	5,0%	1	1	1	1	1	1	4,7%
Autres cotisations patronales	30	30	32	32	49	62	13,7%	30	31	33	34	47	57	11,5%
Pensions à charge de la commune	6	7	7	8	7	8	4,8%	5	6	6	6	6	6	3,6%



	BINCHE							Cluster (E)						
	Comptes					Budget	Evolution	Comptes					Budget	Evolution
	2018	2019	2020	2021	2022	2023	2018-2022	2018	2019	2020	2021	2022	2023	2018-2022
Charges d'énergie	32,1	33,5	33,8	32,2	32,8	37,0	0,6%	27,9	27,4	26,3	28,5	35,2	68,4	6,0%
Eau (bâtiments)	3,7	4,3	3,9	3,3	6,0	4,0	12,6%	3,5	3,5	3,1	3,1	3,1	3,5	-3,3%
Gaz (bâtiments)	13,5	13,8	14,7	15,2	12,3	16,0	-2,2%	8,7	8,2	8,2	9,3	11,4	32,6	7,0%
Electricité (bâtiments)	11,3	11,8	12,5	11,0	10,4	13,4	-2,2%	9,5	9,7	10,1	10,3	13,1	22,7	8,3%
Combustibles "chauffage" (bâtiments)	0,3	0,2	0,1	0,2	0,4	0,2	9,7%	0,9	0,9	0,5	0,7	1,0	1,5	3,1%
Carburant (véhicules)	3,3	3,5	2,6	2,6	3,8	3,3	3,2%	3,8	3,6	2,9	3,8	5,3	5,3	9,2%
Energie pour l'exploitation	0,0	0,0	0,0	0,0	0,0	0,0		1,5	1,6	1,5	1,4	1,3	2,7	-4,8%
Assurances	4,9	5,4	5,6	6,2	6,7	9,9	8,1%	8,4	8,8	8,9	10,3	10,3	11,6	5,1%
R.C., vol, incendie,...	1,3	1,3	1,9	1,8	1,8	2,0	9,3%	2,4	2,5	2,0	2,2	1,8	2,3	-7,7%
Bâtiments	1,0	1,1	1,3	1,9	2,0	2,4	18,2%	1,1	1,2	1,3	1,3	1,3	1,4	4,8%
Véhicules	0,7	0,8	0,8	0,8	1,1	1,1	10,1%	1,0	1,1	1,2	1,3	1,3	1,4	5,3%
Accidents du travail	1,8	2,2	1,6	1,6	1,7	4,5	-1,4%	3,8	4,0	4,3	5,5	5,9	6,4	11,3%
Autres frais de fonctionnement	28,3	29,0	30,7	36,0	40,6	42,7	9,4%	27,7	28,8	30,8	31,7	34,5	39,2	5,6%
Informatique	3,8	4,0	5,3	6,2	7,6	7,5	18,9%	6,1	6,8	8,7	9,4	9,8	11,5	12,7%
Frais de téléphone	6,0	5,9	6,2	6,3	6,2	5,8	1,1%	3,2	2,9	2,9	2,8	3,0	3,1	-2,1%
Frais de correspondance	3,9	4,3	3,8	5,5	4,9	5,4	6,0%	3,3	3,2	3,1	3,9	4,1	4,2	5,4%
Loyers (bâtiments)	1,3	1,3	1,4	1,5	1,6	1,5	6,2%	1,2	1,2	1,0	1,1	1,3	1,3	1,8%
Entretien (bâtiments)	5,1	5,4	4,3	6,3	8,2	7,7	12,5%	4,7	4,9	6,0	5,4	6,4	7,7	7,8%
Entretien (véhicules)	2,1	2,1	2,2	2,4	3,7	2,8	15,5%	1,6	1,4	1,5	1,9	1,5	2,0	-0,3%
Honoraires	6,1	6,0	7,5	7,9	8,3	12,1	7,8%	7,6	8,4	7,5	7,1	8,4	9,4	2,5%
	Province (E)							Région (E)						
	Comptes					Budget	Evolution	Comptes					Budget	Evolution
	2018	2019	2020	2021	2022	2023	2018-2022	2018	2019	2020	2021	2022	2023	2018-2022
Charges d'énergie	31,8	31,2	28,0	30,3	33,5	65,6	1,3%	30,2	30,0	26,2	28,8	38,5	62,3	6,2%
Eau (bâtiments)	3,4	3,3	3,0	3,0	3,0	3,7	-3,2%	2,8	2,8	2,6	2,7	2,7	3,3	-0,7%
Gaz (bâtiments)	8,3	8,3	7,5	8,0	8,2	25,8	-0,5%	5,1	4,7	4,3	4,8	6,6	14,6	6,9%
Electricité (bâtiments)	10,5	10,3	10,2	10,1	10,3	20,9	-0,3%	9,6	9,9	9,2	9,1	12,0	21,6	5,7%
Combustibles "chauffage" (bâtiments)	3,0	3,0	2,1	2,8	3,9	5,9	6,9%	5,8	5,9	4,5	5,5	8,4	12,6	9,4%
Carburant (véhicules)	4,9	4,7	3,6	4,8	6,5	6,8	7,6%	5,4	5,3	4,1	5,3	7,1	7,6	6,9%
Energie pour l'exploitation	1,8	1,6	1,7	1,5	1,6	2,5	-2,3%	1,4	1,4	1,5	1,5	1,7	2,6	3,7%
Assurances	9,3	9,0	9,0	10,0	11,1	12,5	4,5%	10,1	9,7	9,8	10,5	11,4	13,0	3,1%
R.C., vol, incendie,...	2,1	2,1	1,9	2,1	2,4	2,7	2,6%	2,4	2,2	2,2	2,3	2,5	3,0	1,7%
Bâtiments	1,7	1,6	1,6	1,7	1,8	2,1	0,9%	2,0	1,9	1,9	1,9	2,1	2,4	0,7%
Véhicules	1,4	1,4	1,4	1,4	1,4	1,6	0,5%	1,7	1,7	1,7	1,7	1,7	2,0	0,4%
Accidents du travail	4,1	3,9	4,1	4,8	5,5	6,0	8,0%	4,1	3,9	4,0	4,6	5,1	5,6	6,0%
Autres frais de fonctionnement	34,6	35,8	36,2	38,1	40,1	47,4	3,7%	34,4	35,3	35,3	38,7	40,5	47,3	4,2%
Informatique	7,1	7,6	8,7	9,8	10,3	12,7	9,9%	8,4	9,0	9,8	11,0	11,5	13,6	8,2%
Frais de téléphone	4,1	3,9	3,8	3,9	3,7	4,3	-2,2%	3,9	3,6	3,7	3,8		4,2	-0,9%
Frais de correspondance	3,7	3,5	3,6	4,1	4,1	4,2	3,1%	3,8	3,8	3,8	4,4	4,5	4,6	4,3%
Loyers (bâtiments)	4,3	4,7	4,4	3,0	3,1	3,9	-7,4%	3,1	3,3	3,1	2,9	3,0	3,7	-1,2%
Entretien (bâtiments)	5,6	5,6	6,4	6,8	7,1	8,2	6,3%	6,0	6,2	6,2	6,9	6,9	8,2	3,5%
Entretien (véhicules)	2,2	2,1	2,0	2,3	2,4	2,6	2,6%	2,3	2,3	2,0	2,4	2,4	2,5	0,9%
Honoraires	7,8	8,4	7,4	8,3	9,3	11,6	4,5%	6,9	7,2	6,6	7,3	8,5	10,6	5,4%



BINCHE

	Comptes					Budget	Evolution
	2018	2019	2020	2021	2022	2023	2018-2022
Total fiscalité locale	104	100	89	99	99	110	-1,1%
Prestations administratives	5,9	4,9	5,3	6,3	6,6	8,3	3,0%
Taxes de recouvrement	0,0	0,0	0,0	0,0	0,0	0,0	
Hygiène publique	63,2	63,4	57,8	58,5	57,3	63,6	-2,4%
Collecte de déchets	62,2	62,3	57,7	58,4	57,2	63,3	-2,1%
Sacs-poubelle, étiquettes,...	0,0	0,0	0,0	0,0	0,0	0,0	
Entreprises	10,4	7,5	6,2	7,8	9,0	9,7	-3,4%
Force motrice	0,0	0,0	0,0	0,0	0,0	0,0	
Publicité	7,7	5,0	3,9	5,5	6,4	6,7	-4,4%
Spectacles et divertissements	0,0	0,0	0,0	0,0	0,0	0,0	
Occupation du domaine public	7,3	7,4	4,6	4,8	8,4	8,1	3,3%
Frais de stationnement	4,4	4,6	2,8	3,3	5,1	4,6	4,1%
Patrimoine	3,7	2,9	1,0	4,3	2,5	4,2	-9,7%
Secondes résidences	0,3	0,3	0,3	0,4	0,5	0,4	16,3%
Antennes extérieures	0,0	0,0	0,0	0,0	0,0	0,0	
Autres impôts additionnels	12,5	13,1	13,2	13,5	13,6	15,4	2,2%
Impôts divers	1,0	0,7	1,2	3,4	2,1	0,8	20,9%

Cluster (E)

	Comptes					Budget	Evolution
	2018	2019	2020	2021	2022	2023	2018-2022
Total fiscalité locale	122	121	128	134	147	148	4,8%
Prestations administratives	5,3	4,2	3,9	4,8	4,8	5,4	-2,8%
Taxes de recouvrement	0,0	0,0	0,0	0,0	0,0	0,5	-59,2%
Hygiène publique	74,6	75,0	77,8	78,6	81,2	86,2	2,2%
Collecte de déchets	60,2	60,4	61,0	62,2	63,5	67,2	1,4%
Sacs-poubelle, étiquettes,...	4,3	4,6	6,1	6,0	6,5	7,2	11,1%
Entreprises	14,3	14,6	14,5	14,0	15,3	16,7	1,6%
Force motrice	3,8	4,7	6,0	5,2	5,5	5,6	9,8%
Publicité	6,6	5,9	4,3	4,3	4,4	5,5	-9,2%
Spectacles et divertissements	0,1	0,2	0,0	0,0	0,1	0,2	-4,3%
Occupation du domaine public	3,2	3,0	1,8	0,6	3,0	3,6	-2,0%
Frais de stationnement	0,0	0,0	0,1	0,1	0,1	0,2	49,7%
Patrimoine	7,4	6,1	5,6	7,1	7,1	9,2	-1,0%
Secondes résidences	0,1	0,1	0,1	0,1	0,1	0,2	-2,5%
Antennes extérieures	0,3	0,0	0,0	0,0	0,0	0,0	
Autres impôts additionnels	11,0	11,7	11,7	11,9	12,1	13,4	2,4%
Impôts divers	5,7	5,7	12,8	17,1	23,4	12,5	42,3%

Province (E)

	Comptes					Budget	Evolution
	2018	2019	2020	2021	2022	2023	2018-2022
Total fiscalité locale	163	163	166	180	205	192	5,9%
Prestations administratives	8,0	6,6	5,8	7,1	7,8	8,0	-0,8%
Taxes de recouvrement	0,2	0,2	0,2	0,3	0,3	0,2	6,9%
Hygiène publique	75,8	77,1	78,3	79,5	80,5	82,7	1,5%
Collecte de déchets	53,7	54,0	55,4	56,9	57,9	59,1	1,9%
Sacs-poubelle, étiquettes,...	9,7	10,2	10,4	10,0	9,7	10,7	0,2%
Entreprises	26,5	25,2	21,0	22,9	24,1	28,7	-2,3%
Force motrice	8,9	8,6	8,0	9,7	9,2	10,4	0,8%
Publicité	7,1	6,2	4,4	4,4	4,2	6,2	-12,5%
Spectacles et divertissements	0,8	0,7	0,3	0,0	0,5	0,8	-11,2%
Occupation du domaine public	7,1	7,2	4,5	4,0	6,0	7,2	-4,3%
Frais de stationnement	4,3	4,2	2,8	3,0	3,4	4,3	-6,1%
Patrimoine	7,7	8,5	8,5	10,4	10,5	13,0	8,3%
Secondes résidences	1,1	1,4	1,6	1,6	1,6	1,8	9,6%
Antennes extérieures	0,2	0,1	0,0	0,0	0,1	0,0	-22,8%
Autres impôts additionnels	12,8	13,4	13,3	13,4	13,6	15,2	1,7%
Impôts divers	24,1	24,5	33,5	42,6	61,6	35,8	26,4%

Région (E)

	Comptes					Budget	Evolution
	2018	2019	2020	2021	2022	2023	2018-2022
Total fiscalité locale	154	152	152	164	182	182	4,4%
Prestations administratives	7,9	6,5	5,5	6,6	7,6	7,7	-1,2%
Taxes de recouvrement	0,6	0,6	0,5	0,4	0,4	0,6	-7,8%
Hygiène publique	72,3	72,1	75,5	78,5	79,6	83,8	2,4%
Collecte de déchets	52,8	52,7	55,4	58,5	60,1	63,2	3,3%
Sacs-poubelle, étiquettes,...	9,7	9,5	9,6	9,2	8,5	9,3	-3,3%
Entreprises	24,4	23,8	20,7	20,0	22,9	28,4	-1,6%
Force motrice	7,0	6,9	6,6	6,5	7,1	7,6	0,3%
Publicité	6,3	5,8	4,4	4,0	3,9	5,6	-11,2%
Spectacles et divertissements	1,3	1,1	0,3	0,1	1,1	1,4	-4,9%
Occupation du domaine public	7,3	7,4	4,7	4,6	6,9	7,6	-1,5%
Frais de stationnement	4,4	4,4	3,1	3,3	4,1	4,5	-2,2%
Patrimoine	9,7	10,2	9,8	11,8	12,0	14,0	5,6%
Secondes résidences	4,0	4,1	4,3	4,5	4,6	5,0	3,7%
Antennes extérieures	0,2	0,1	0,1	0,1	0,1	0,1	-8,4%
Autres impôts additionnels	13,4	13,9	13,8	14,1	14,2	16,1	1,6%
Impôts divers	16,8	16,8	21,7	27,4	37,7	22,1	22,3%



BINCHE

	2018	2019	2020	2021	2022	2023	Evolution	
							2018-2022	
Fonds communal	333	344	350	353	390	389	4,0%	
Subventions du personnel	95	96	97	96	108	105	3,1%	
Enseignement	1	1	1	1	1	1	6,7%	
Contractuels subventionnés (ACS)	53	51	53	52	0	0		
Autre	42	44	43	43	107	104	26,4%	
Fonctionnement de l'enseignement	24	23	26	28	35	34	10,6%	
Récupération des coûts financiers	2	2	2	2	2	2	-1,4%	
Récupération des amortissements	4	4	4	4	5	5	5,6%	
Contributions "charges de pension"	0	0	0	0	0	0		
Indemnité pour cause de perte de PRI	7	7	9	9	7	9	-2,6%	
Autres recettes de subventions ordinaires	20	25	27	24	26	21	7,3%	
Subvention d'investissement Enseignement	0	0	23	0	0	0		
Subvention d'investissement Autre	15	52	0	0	50	0	35,4%	
Droits de tirage	5	2	99	61	55	80	81,5%	
Indemnités uniques pour emphytéose	0	0	0	0	0	0		

Cluster (E)

	2018	2019	2020	2021	2022	2023	Evolution	
							2018-2022	
Fonds communal	451	471	488	503	558	622	5,5%	
Subventions du personnel	100	106	107	109	116	120	3,7%	
Enseignement	1	1	1	1	1	1	0,9%	
Contractuels subventionnés (ACS)	52	53	53	55	0	0	-95,6%	
Autre	47	52	53	53	115	119	24,8%	
Fonctionnement de l'enseignement	41	42	41	40	42	42	0,9%	
Récupération des coûts financiers	10	10	13	12	14	14	8,2%	
Récupération des amortissements	2	2	2	2	3	3	12,5%	
Contributions "charges de pension"	0	0	0	0	0	0		
Indemnité pour cause de perte de PRI	8	8	12	12	8	8	-1,0%	
Autres recettes de subventions ordinaires	37	35	43	51	54	39	10,2%	
Subvention d'investissement Enseignement	1	1	1	4	24	6	160,7%	
Subvention d'investissement Autre	7	56	8	3	61	116	74,0%	
Droits de tirage	8	10	0	6	20	19	27,2%	
Indemnités uniques pour emphytéose	0	0	0	0	0	0		

Province (E)

	2018	2019	2020	2021	2022	2023	Evolution	
							2018-2022	
Fonds communal	342	355	365	376	417	463	5,1%	
Subventions du personnel	108	114	115	118	126	133	3,8%	
Enseignement	1	1	1	1	1	1	-6,2%	
Contractuels subventionnés (ACS)	48	50	51	52	7	8	-37,9%	
Autre	59	63	64	66	118	125	18,7%	
Fonctionnement de l'enseignement	30	30	32	31	34	33	3,6%	
Récupération des coûts financiers	20	20	18	19	18	22	-1,7%	
Récupération des amortissements	6	7	7	7	8	8	6,0%	
Contributions "charges de pension"	0	0	0	0	0	0		
Indemnité pour cause de perte de PRI	8	8	10	10	7	7	-2,5%	
Autres recettes de subventions ordinaires	62	63	77	87	105	76	14,1%	
Subvention d'investissement Enseignement	2	1	0	2	7	18	38,3%	
Subvention d'investissement Autre	14	58	14	45	62	119	44,7%	
Droits de tirage	10	6	9	16	27	84	28,9%	
Indemnités uniques pour emphytéose	0	0	0	0	0	0		

Région (E)

	2018	2019	2020	2021	2022	2023	Evolution	
							2018-2022	
Fonds communal	293	303	310	319	352	387	4,7%	
Subventions du personnel	100	105	106	111	121	127	4,7%	
Enseignement	1	1	1	1	1	1	-0,4%	
Contractuels subventionnés (ACS)	47	49	49	51	4	4	-46,4%	
Autre	52	55	56	59	116	122	22,1%	
Fonctionnement de l'enseignement	30	31	32	33	35	34	3,6%	
Récupération des coûts financiers	15	14	13	14	14	16	-1,4%	
Récupération des amortissements	6	7	8	7	8	8	7,0%	
Contributions "charges de pension"	0	0	0	0	0	0	-13,8%	
Indemnité pour cause de perte de PRI	7	7	9	9	6	7	-2,1%	
Autres recettes de subventions ordinaires	60	60	73	99	97	73	13,0%	
Subvention d'investissement Enseignement	2	2	3	4	6	19	26,6%	
Subvention d'investissement Autre	21	61	13	24	70	96	35,4%	
Droits de tirage	14	8	12	20	35	112	25,3%	
Indemnités uniques pour emphytéose	0	0	0	0	0	0	-15,9%	



Graphique 26: Recettes de fonds - distribution provinciale (2022)

% des dépenses propres

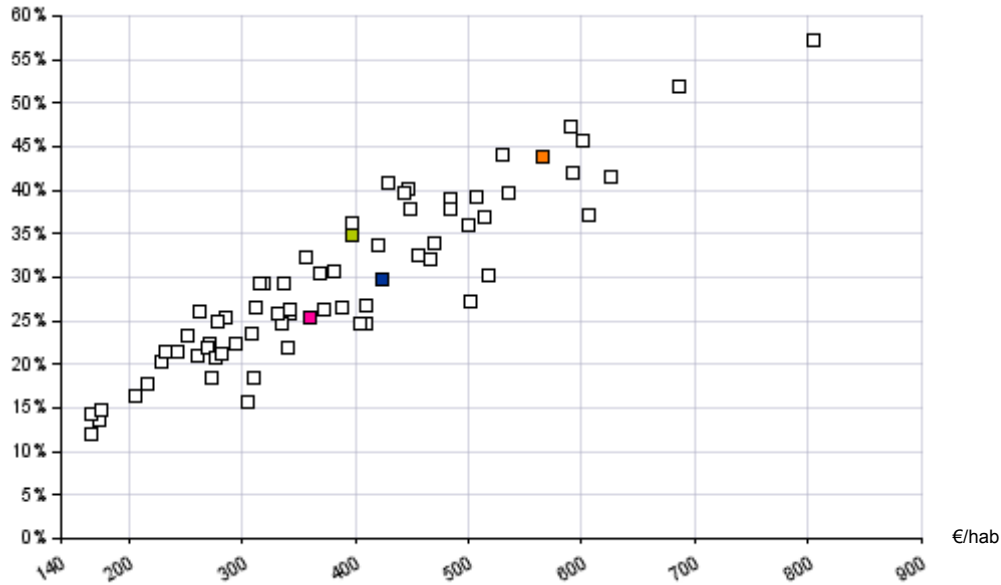

Graphique 28: Recettes PRI - distribution provinciale (2022)

% des dépenses propres

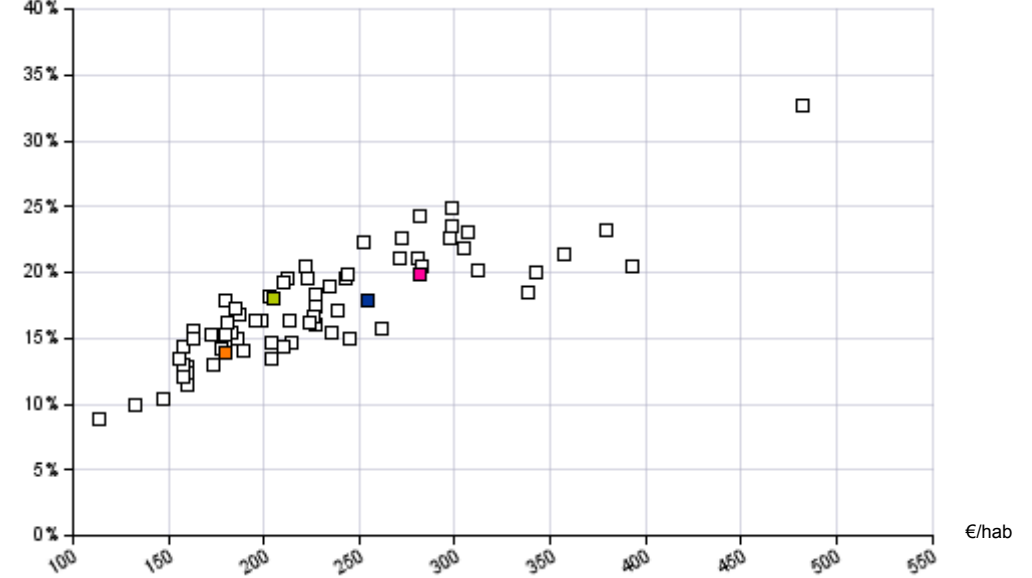

Graphique 27: Recettes IPP - distribution provinciale (2022)

% des dépenses propres

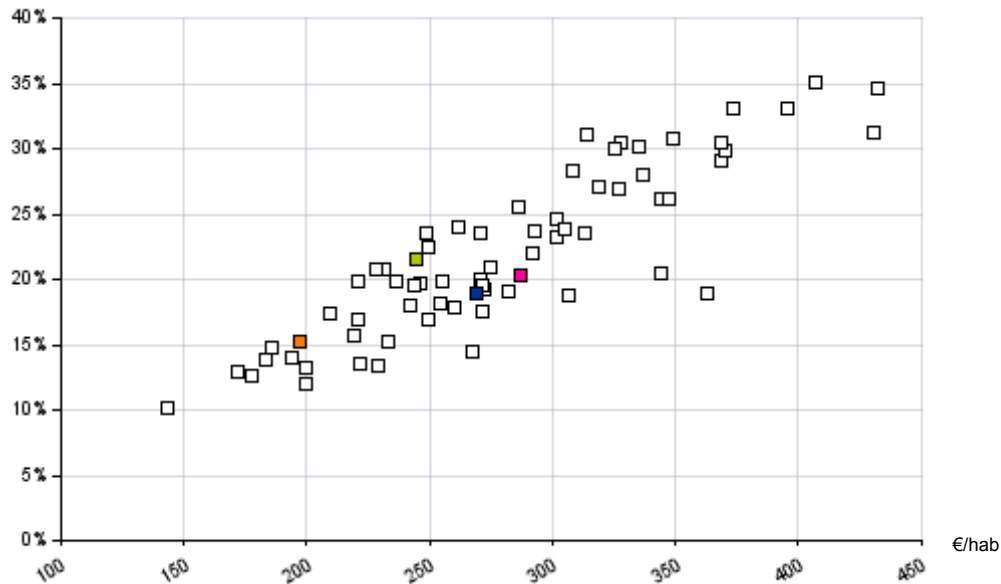

Graphique 29: Recettes autres impôts - distribution provinciale (2022)

% des dépenses propres

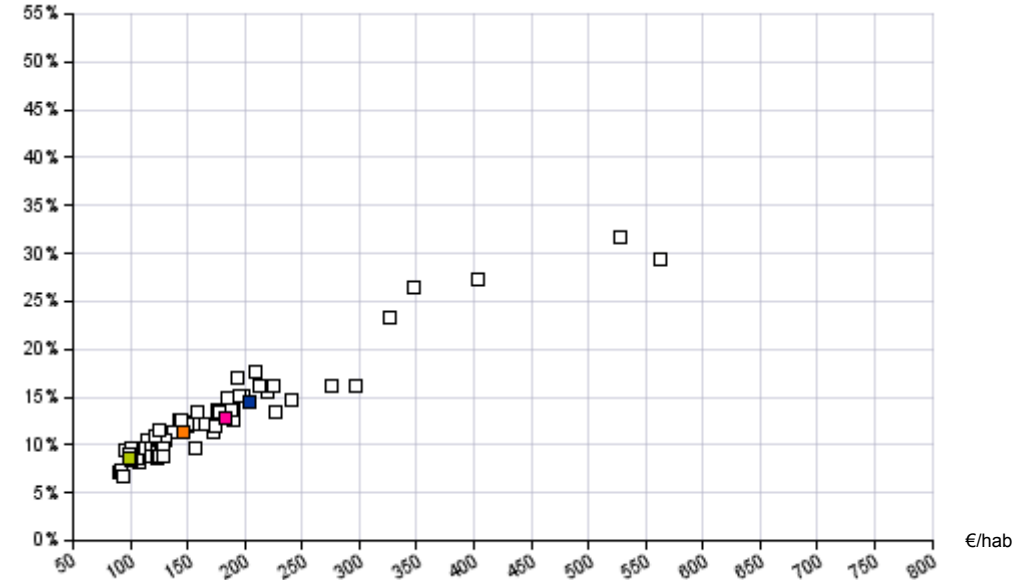

BINCHE

Cluster (E)

Province (E)

Région (E)



Graphique 30: Evolution des recettes de fonds - distribution provinciale

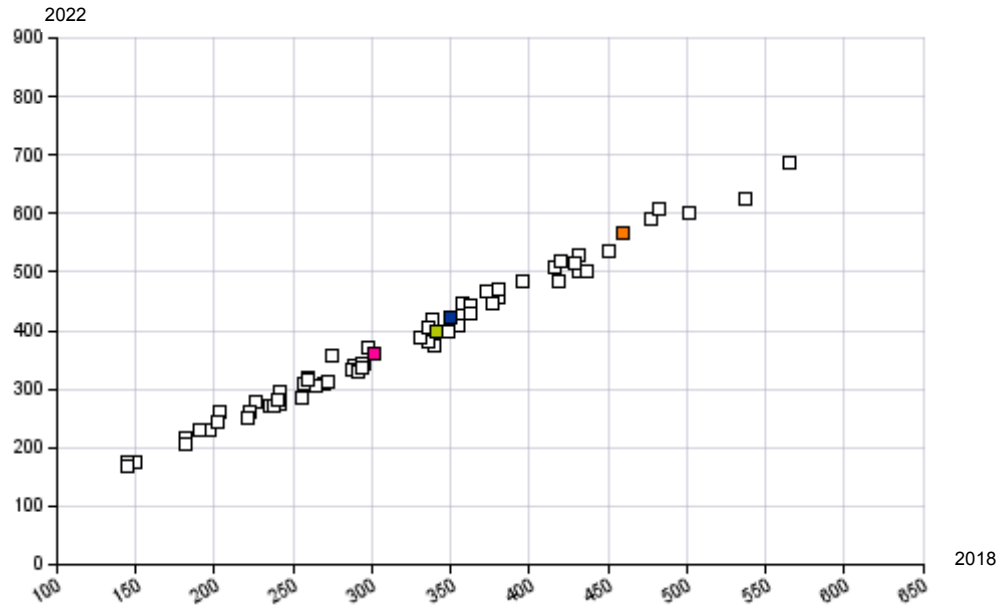

Graphique 32: Evolution des recettes PRI - distribution provinciale

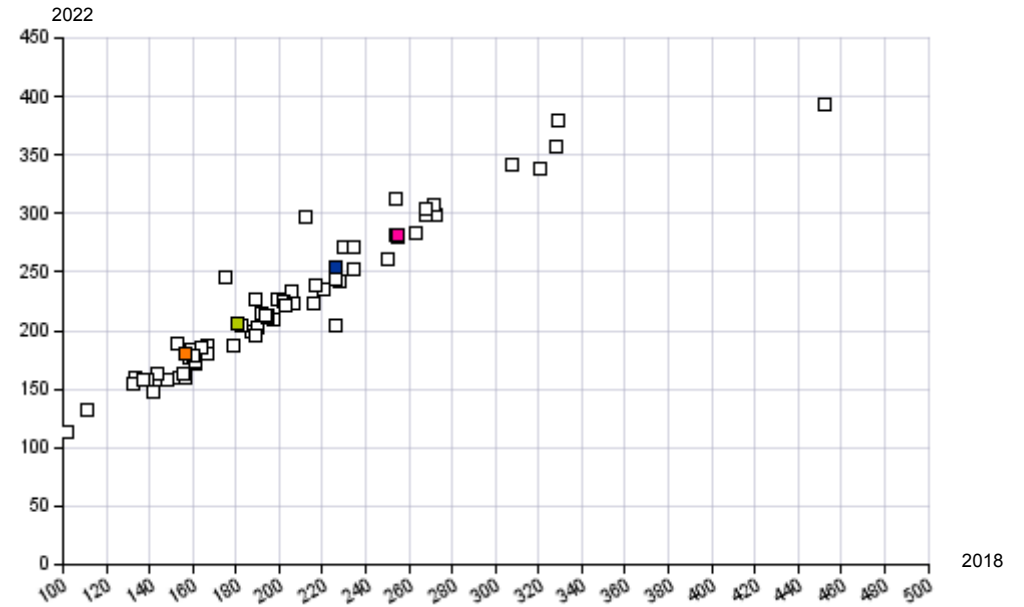

Graphique 31: Evolution des recettes IPP - distribution provinciale

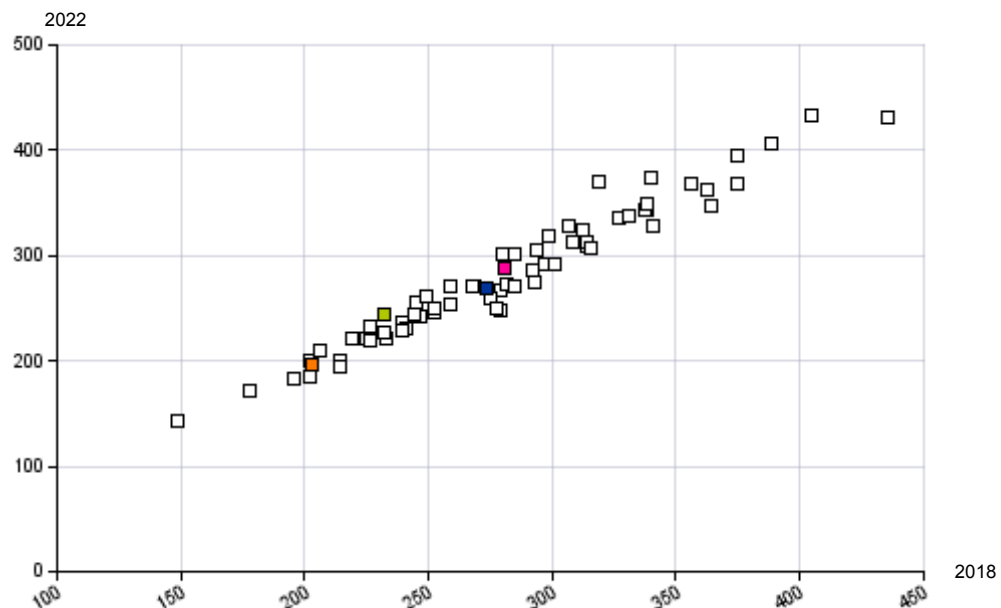

Graphique 33: Evolution des recettes autres impôts - distribution provinciale

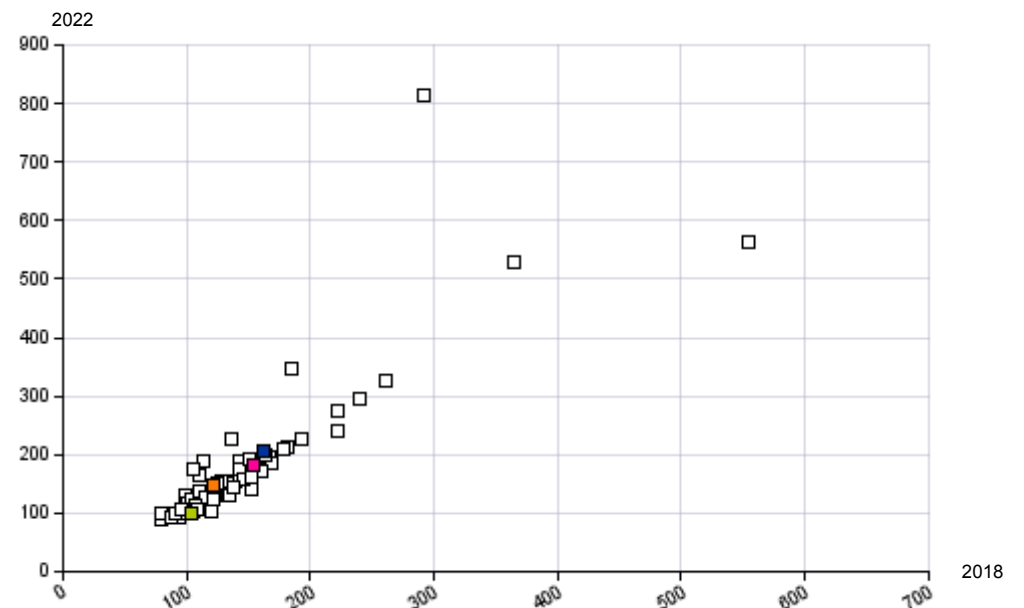

BINCHE

Cluster (E)

Province (E)

Région (E)



Graphique 34: Distribution du solde à l'exercice propre (2022)

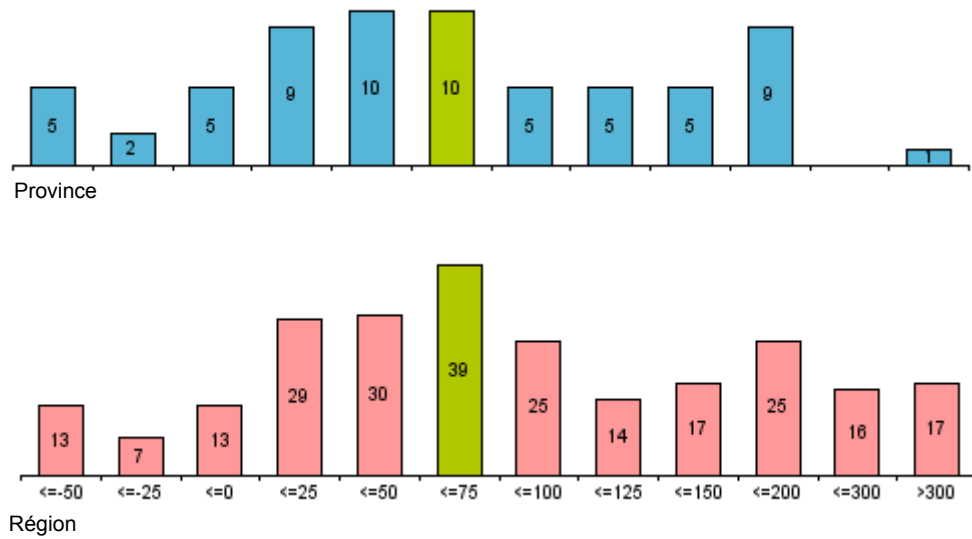

Graphique 36: Evolution du solde à l'exercice propre - distribution provinciale

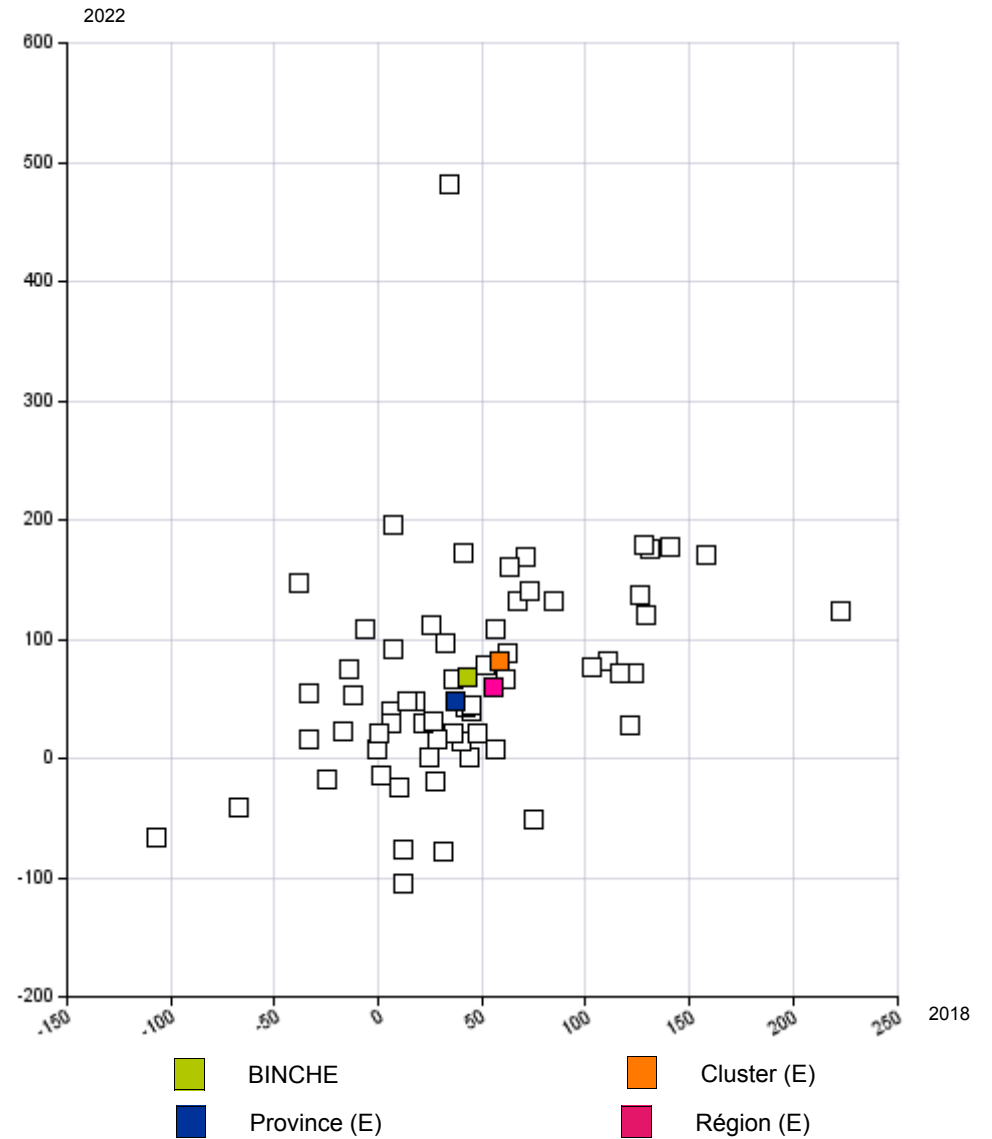

Graphique 35: Distribution du solde général (2022)

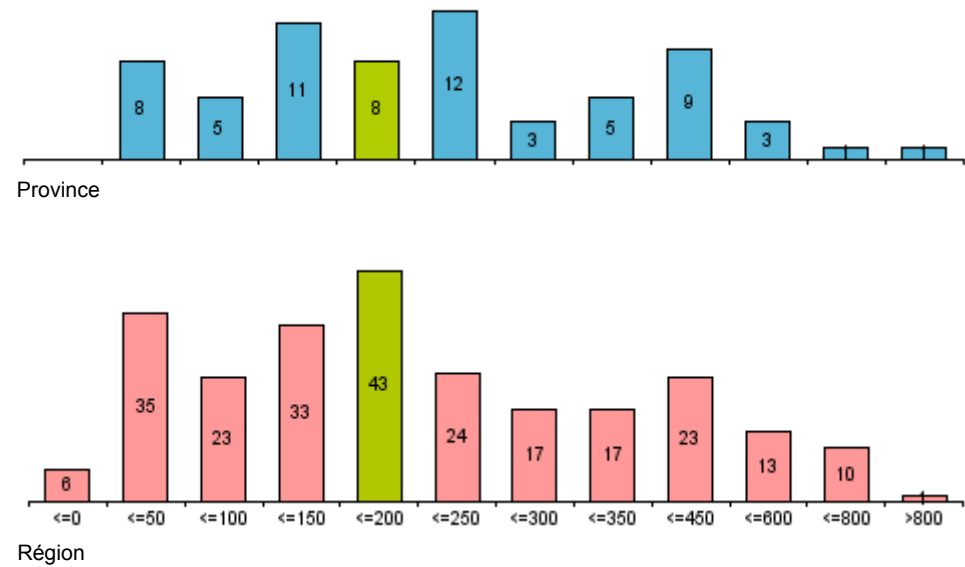

Interprétation des analyses détaillées

Introduction

Dans la deuxième et troisième partie du Profil Financier Individuel, Belfius Banque souhaite apporter aux communes une valeur ajoutée supplémentaire en approfondissant l'analyse sur trois tableaux : les dépenses ordinaires, la fiscalité et les résultats financiers.

Le point de vue adopté diffère d'un thème à l'autre : mise en parallèle des moyens affectés sur base annuelle à chaque domaine politique et les investissements correspondants, présentation de certains thèmes d'intérêt particuliers (dépenses de personnel, charges de pension, charges de fonctionnement spécifiques, détail de la fiscalité locale...).

Au moyen de plusieurs graphiques, vous pourrez examiner la pertinence des valeurs moyennes des échantillons de référence, en examinant le positionnement de chaque commune qui en fait partie. Ainsi, vous pourrez analyser dans quelle mesure les valeurs moyennes reprises dans le Profil Financier Individuel sont représentatives des valeurs individuelles sous-jacentes (dans le cas d'une forte concentration de communes autour des valeurs moyennes) ou, au contraire, constituent la synthèse de valeur extrêmes (forte dispersion des communes autour des moyennes).

Analyses détaillées reprises

Le "détail des dépenses ordinaires (1)" vous propose une mise en regard des dépenses nettes (différence entre les dépenses et recettes ordinaires de l'exercice propre) pour un certain nombre de fonctions budgétaires et les efforts d'investissement moyens correspondants pour les 5 dernières années. Le montant moyen des investissements totalise les dépenses de l'exercice propre et des exercices antérieurs.

Dans ce tableau, le domaine « Sports » (fonction budgétaire 764) est dissocié des autres domaines constituant la rubrique de totalisation « Culture ».

Un graphique de répartition dédoublé vous permet de vous faire une idée plus précise de la représentativité des valeurs moyennes des 4 échantillons de référence quant aux dotations principales (CPAS, zone de police, zone de secours). A cette fin et pour chacune de ces dotations, nous avons également calculé la **moyenne**, la **médiane** et l'**écart-type**.

La **moyenne** est le chiffre obtenu en divisant la valeur totale des observations par le nombre d'observations.

La **médiane** est la valeur qui scinde le nombre d'observations (communes) au sein d'un échantillon (groupe de comparaison) en deux groupes de même envergure. La moitié de l'échantillon affichera une valeur inférieure à la médiane, l'autre moitié une valeur supérieure. Contrairement à la moyenne (arithmétique), la valeur de la médiane n'est pas influencée par des valeurs extrêmement faibles ou élevées.

L'écart-type est une indication de répartition de l'échantillon autour de la médiane. Plus l'écart-type est faible, plus les valeurs sont concentrées autour de la médiane. Dans le cas d'une répartition « type » (courbe de Gauss), l'on retrouvera 68,3% de l'échantillon dans un périmètre (médiane – écart-type; médiane + écart-type) et 95,4% de l'échantillon dans un périmètre (médiane – 2x écart-type; médiane + 2x écart-type)

Le **personnel communal** est détaillé par type de contrat et en fonction des différents flux de dépenses.

Cette ventilation est effectuée sur base des codes économiques suivants (successivement : personnel communal, APE/ACS, enseignement, autres) :

- salaires et charges sociales: 111-01 + 112-01; 111-02 + 112-02; 111-12 + 112-12; (111-xx + 112xx – le total des 3 catégories précédentes)
- cotisations patronales: 113-01; 113-02; 113-12; (113-xx - le total des 3 catégories précédentes)
- pensions à charge de la commune: 116-01

L'exploitation des versions digitales des états comptables permet de détailler l'analyse de quelques **charges spécifiques** relevant des **dépenses de fonctionnement**. Ces charges spécifiques correspondent aux codes économiques suivants :

- Charges d'énergie:
 - Eau (bâtiments): 125-15
 - Gaz (bâtiments): 125-13
 - Electricité (bâtiments): 125-12
 - Mazout (bâtiments): 125-03
 - Carburant (véhicules): 127-03
 - Energie pour l'exploitation: 124-13
- Assurances:
 - Responsabilité civile, vol, incendie...: 124-08
 - Bâtiments: 125-08
 - Véhicules: 127-08
 - Accidents du travail: 117-01
- Autres frais de fonctionnement:
 - Informatique: 123-13
 - Frais de téléphone: 123-11
 - Frais de correspondance: 123-07
 - Loyers (bâtiments): 126-01
 - Entretien (bâtiments): 125-06
 - Entretien (véhicules): 127-06
 - Honoraires: 122-xx

Les informations complémentaires en matière de **fiscalité locale**, enfin, vous proposent un aperçu de l'importance de certaines taxes spécifiquement locales par rapport aux recettes correspondantes des échantillons de référence.

Représentations graphiques particulières

Deux nouveaux types de graphiques sont introduits:

- **Graphiques “bubble”**: ceux-ci positionnent la commune sur deux axes par rapport à ses échantillons de référence et par rapport à toutes les autres communes de la province. La commune et les moyennes des échantillons de référence sont représentées par un carré de couleur identique aux références utilisées ailleurs dans le Profil Financier Individuel. Les autres communes de la province sont représentées par un symbole blanc. Cette représentation graphique est utilisée pour illustrer la ventilation économique des dépenses, des recettes et du solde de l'exercice propre. Elle vous permet, pour chacune de ces dimensions, d'examiner la représentativité des moyennes figurant dans le Profil Financier Individuel, en analysant la concentration (ou l'étalement) de toutes les communes de la province autour de ces moyennes. Il existe 2 sortes de graphiques à bulles : les graphiques à bulles qui expriment les valeurs en pourcentage des dépenses ou des recettes, et ceux qui retracent l'évolution des valeurs.
- **Graphiques de répartition dédoublés**: ceux-ci indiquent combien de communes se situent dans une catégorie de valeurs précise. La couleur des bâtonnets indique l'échantillon en question : la province (bleu) ou la région (rose). Le graphique illustre le profil de cette répartition au sein de la province et de la région et constitue ainsi une référence pour le positionnement de la valeur de votre commune.
- Cette représentation graphique est utilisée pour illustrer la répartition des dépenses nettes, des principales dotations et des soldes.



ANNEXE : DÉTAIL DES DÉPENSES DE FONCTIONNEMENT ET DE LA FISCALITÉ LOCALE



BINCHE

	Comptes					Budget	Evolution
	2018	2019	2020	2021	2022	2023	2018-2022
Remboursement de frais et indemnités	0,8	0,9	0,6	0,7	0,9	1,3	3,8%
Frais de déplacements et de séjour	0,8	0,9	0,6	0,7	0,9	1,3	3,8%
Indemnités de logement	0,0	0,0	0,0	0,0	0,0	0,0	
Indemnités de frais d'habillement	0,0	0,0	0,0	0,0	0,0	0,0	
Frais de déplacements et de séjour	0,0	0,0	0,0	0,0	0,0	0,0	
Indemnités diverses	0,0	0,0	0,0	0,0	0,0	0,0	6,8%
Honoraires et indemnités (H&I)	6,1	6,0	7,5	7,9	8,3	12,1	7,8%
H&I pour expertises	0,5	0,6	0,7	0,9	0,6	0,6	3,7%
H&I pour études et travaux service ordinaire	0,1	0,2	0,6	0,8	0,3	1,3	23,5%
H&I pour avocats, médecins	3,5	2,8	1,9	1,4	1,4	2,7	-20,8%
Droits d'auteurs	0,5	0,4	0,3	0,4	0,5	0,6	-1,3%
Jetons de présence des commissions, jurys	0,1	0,1	0,1	0,1	0,1	0,2	0,8%
Remb. des charges du personnel détaché	1,3	2,0	3,9	4,4	5,4	6,7	41,4%
Indemnités pour autres prestations	0,0	0,0	0,0	0,0	0,0	0,0	
Dépenses de fonctionnement administratif	31,1	30,0	30,9	32,5	34,9	35,9	2,9%
Fournitures administratives (stock)	0,0	0,0	0,0	0,0	0,0	0,0	
Fournitures adm. (consommation directe)	4,0	3,2	3,0	3,2	3,5	3,7	-2,8%
Fournitures adm. stock destinées à la revente	0,0	0,0	0,0	0,0	0,0	0,0	
Fournitures adm. destinées à la revente	0,0	0,0	0,0	0,0	0,0	0,0	
Prestations adm. de tiers spéc. à la fonction	2,5	1,8	1,6	2,0	1,8	2,0	-6,9%

Cluster (E)

	Comptes					Budget	Evolution
	2018	2019	2020	2021	2022	2023	2018-2022
Remboursement de frais et indemnités	0,5	0,5	0,5	0,5	0,7	0,8	8,5%
Frais de déplacements et de séjour	0,4	0,4	0,4	0,5	0,6	0,7	10,1%
Indemnités de logement	0,0	0,0	0,0	0,0	0,0	0,0	
Indemnités de frais d'habillement	0,0	0,0	0,0	0,0	0,0	0,0	
Frais de déplacements et de séjour	0,0	0,0	0,0	0,0	0,0	0,0	
Indemnités diverses	0,1	0,1	0,1	0,1	0,1	0,1	0,3%
Honoraires et indemnités (H&I)	7,6	8,4	7,5	7,1	8,4	9,4	2,5%
H&I pour expertises	0,5	0,6	0,8	0,8	0,6	1,2	6,4%
H&I pour études et travaux service ordinaire	0,3	0,2	0,6	0,3	0,7	1,0	30,1%
H&I pour avocats, médecins	1,3	1,3	1,5	1,4	1,2	1,3	-1,4%
Droits d'auteurs	0,6	0,6	0,4	0,5	0,5	0,9	-3,3%
Jetons de présence des commissions, jurys	0,1	0,1	0,1	0,1	0,1	0,1	3,4%
Remb. des charges du personnel détaché	1,7	2,4	2,2	1,7	2,1	1,8	5,2%
Indemnités pour autres prestations	3,1	3,1	1,9	2,4	3,0	3,1	-0,8%
Dépenses de fonctionnement administratif	34,6	33,5	31,0	34,1	37,3	42,6	1,9%
Fournitures administratives (stock)	0,0	0,0	0,0	0,0	0,0	0,0	
Fournitures adm. (consommation directe)	4,1	3,5	2,5	3,0	3,3	3,5	-5,1%
Fournitures adm. stock destinées à la revente	0,0	0,0	0,0	0,0	0,0	0,0	
Fournitures adm. destinées à la revente	0,8	0,7	0,5	0,6	0,9	1,2	3,6%
Prestations adm. de tiers spéc. à la fonction	2,5	2,0	1,6	1,9	1,9	2,7	-7,0%

Province (E)

	Comptes					Budget	Evolution
	2018	2019	2020	2021	2022	2023	2018-2022
Remboursement de frais et indemnités	1,1	2,2	0,8	0,7	0,9	1,1	-4,9%
Frais de déplacements et de séjour	0,7	0,7	0,5	0,5	0,7	0,9	-0,6%
Indemnités de logement	0,0	0,0	0,0	0,0	0,0	0,0	5,3%
Indemnités de frais d'habillement	0,0	0,0	0,0	0,0	0,0	0,0	-8,3%
Frais de déplacements et de séjour	0,0	0,0	0,0	0,0	0,0	0,0	
Indemnités diverses	0,4	1,5	0,3	0,1	0,2	0,2	-15,7%
Honoraires et indemnités (H&I)	7,8	8,4	7,4	8,3	9,3	11,6	4,5%
H&I pour expertises	0,5	0,5	0,5	0,6	0,7	1,1	7,8%
H&I pour études et travaux service ordinaire	0,7	0,6	0,8	0,7	1,1	1,4	9,2%
H&I pour avocats, médecins	1,4	1,3	1,3	1,5	1,6	1,6	3,8%
Droits d'auteurs	0,5	0,4	0,3	0,4	0,5	0,9	3,8%
Jetons de présence des commissions, jurys	0,1	0,1	0,0	0,1	0,1	0,1	-0,8%
Remb. des charges du personnel détaché	2,3	2,9	2,9	3,0	3,3	3,9	9,6%
Indemnités pour autres prestations	2,4	2,6	1,5	2,0	2,1	2,7	-3,2%
Dépenses de fonctionnement administratif	38,6	37,0	33,5	36,9	40,0	47,1	0,9%
Fournitures administratives (stock)	0,0	0,0	0,0	0,0	0,0	0,0	-1,8%
Fournitures adm. (consommation directe)	4,4	3,6	2,6	3,0	3,4	3,9	-6,4%
Fournitures adm. stock destinées à la revente	0,0	0,0	0,0	0,0	0,0	0,0	
Fournitures adm. destinées à la revente	2,3	1,7	1,1	1,4	1,9	1,8	-5,2%
Prestations adm. de tiers spéc. à la fonction	1,7	1,6	1,4	1,8	1,8	2,3	2,6%

Région (E)

	Comptes					Budget	Evolution
	2018	2019	2020	2021	2022	2023	2018-2022
Remboursement de frais et indemnités	1,5	1,9	1,3	1,3	1,5	1,8	0,7%
Frais de déplacements et de séjour	0,9	1,0	0,7	0,7	1,0	1,2	0,1%
Indemnités de logement	0,0	0,0	0,0	0,0	0,0	0,0	8,1%
Indemnités de frais d'habillement	0,0	0,0	0,0	0,0	0,0	0,0	-1,6%
Frais de déplacements et de séjour	0,0	0,0	0,0	0,0	0,0	0,0	
Indemnités diverses	0,5	0,9	0,6	0,5	0,6	0,6	1,7%
Honoraires et indemnités (H&I)	6,9	7,2	6,6	7,3	8,5	10,6	5,4%
H&I pour expertises	0,7	0,8	0,7	1,1	1,0	1,5	10,9%
H&I pour études et travaux service ordinaire	0,7	0,8	0,9	0,9	1,1	1,6	10,0%
H&I pour avocats, médecins	1,3	1,2	1,3	1,3	1,4	1,6	3,2%
Droits d'auteurs	0,4	0,4	0,3	0,4	0,5	0,6	6,4%
Jetons de présence des commissions, jurys	0,1	0,1	0,0	0,0	0,1	0,1	0,5%
Remb. des charges du personnel détaché	1,6	1,8	1,8	1,9	2,5	2,7	11,0%
Indemnités pour autres prestations	2,1	2,2	1,6	1,8	1,9	2,5	-2,5%
Dépenses de fonctionnement administratif	40,9	39,9	36,3	39,8	43,1	50,4	1,3%
Fournitures administratives (stock)	0,1	0,1	0,1	0,1	0,1	0,1	-10,0%
Fournitures adm. (consommation directe)	4,7	3,9	3,1	3,5	4,0	4,3	-4,2%
Fournitures adm. stock destinées à la revente	0,0	0,0	0,0	0,0	0,0	0,0	-9,5%
Fournitures adm. destinées à la revente	1,6	1,2	0,8	1,1	1,5	1,6	-2,3%
Prestations adm. de tiers spéc. à la fonction	2,0	1,9	1,7	2,0	2,2	2,8	3,2%



BINCHE

	Comptes					Budget	Evolution
	2018	2019	2020	2021	2022	2023	2018-2022
Frais de correspondance	3,9	4,3	3,8	5,5	4,9	5,4	6,0%
Frais de téléphone	6,0	5,9	6,2	6,3	6,2	5,8	1,1%
Location et entretien du matériel de bureau	2,8	2,4	3,2	2,6	2,9	2,5	0,7%
Frais de gestion de l'informatique	3,8	4,0	5,3	6,2	7,6	7,5	18,9%
Prestations du service médical du travail	0,0	0,0	0,0	0,0	0,0	0,0	
Frais de procédure et de poursuite	1,8	0,9	2,3	2,6	2,4	2,2	6,6%
Frais de réception et de représentation	1,9	1,8	1,9	0,8	1,8	2,2	-0,9%
Frais de formation du personnel	0,6	1,1	0,7	0,2	0,5	1,1	-7,0%
Frais d'organisation des examens	0,0	0,0	0,0	0,0	0,0	0,0	
Frais d'achats de livres, d'abonnements	0,5	0,6	0,6	0,7	0,7	0,7	6,8%
Frais de ventes et locations	0,0	0,0	0,0	0,0	0,0	0,0	
Divers frais administratifs	0,0	0,0	0,0	0,0	0,0	0,0	
Autres frais administratifs	3,3	4,0	2,5	2,5	2,6	2,7	-6,5%
Dépenses de fonctionnement technique	34,8	38,1	37,9	37,7	49,3	51,7	9,1%
Fournitures techniques (stock)	0,0	0,0	0,0	0,0	0,0	0,0	
Fournitures tech. (consommation directe)	10,0	11,4	18,0	14,0	18,0	15,2	15,8%
Fournitures tech. stock destinées à la revente	0,0	0,0	0,0	0,0	0,0	0,0	
Fournitures tech. destinées à la revente	0,1	0,0	0,0	0,0	0,0	0,0	
Entretien et location des vêtements de travail	0,8	0,7	0,5	0,7	0,9	0,9	4,1%
Prestations tech. de tiers spéc. à la fonction	11,2	11,0	9,4	9,9	10,7	15,8	-1,2%

Cluster (E)

	Comptes					Budget	Evolution
	2018	2019	2020	2021	2022	2023	2018-2022
Frais de correspondance	3,3	3,2	3,1	3,9	4,1	4,2	5,4%
Frais de téléphone	3,2	2,9	2,9	2,8	3,0	3,1	-2,1%
Location et entretien du matériel de bureau	4,8	4,9	4,5	4,5	4,9	5,0	0,5%
Frais de gestion de l'informatique	6,1	6,8	8,7	9,4	9,8	11,5	12,7%
Prestations du service médical du travail	0,2	0,1	0,5	0,6	0,6	0,7	25,5%
Frais de procédure et de poursuite	1,8	1,5	1,2	1,2	1,6	1,4	-2,6%
Frais de réception et de représentation	1,3	1,3	0,7	0,8	1,3	1,9	-0,6%
Frais de formation du personnel	1,0	0,9	0,7	1,3	1,2	1,8	6,5%
Frais d'organisation des examens	0,0	0,0	0,0	0,0	0,0	0,1	39,7%
Frais d'achats de livres, d'abonnements	0,9	1,0	1,0	1,1	1,2	1,2	6,4%
Frais de ventes et locations	0,1	0,2	0,2	0,1	0,5	0,5	38,2%
Divers frais administratifs	0,0	0,0	0,0	0,0	0,0	0,0	
Autres frais administratifs	4,4	4,6	2,8	2,8	3,1	3,9	-8,7%
Dépenses de fonctionnement technique	59,7	59,9	60,0	63,6	67,3	81,4	3,0%
Fournitures techniques (stock)	0,1	0,1	0,1	0,1	0,1	0,1	-6,8%
Fournitures tech. (consommation directe)	13,9	13,6	17,6	15,2	16,2	18,8	3,9%
Fournitures tech. stock destinées à la revente	0,0	0,0	0,0	0,0	0,0	0,0	-18,1%
Fournitures tech. destinées à la revente	6,9	7,0	4,9	4,7	5,3	5,1	-6,4%
Entretien et location des vêtements de travail	1,4	1,4	1,9	2,3	2,1	2,5	11,0%
Prestations tech. de tiers spéc. à la fonction	16,2	17,2	15,6	19,3	18,9	24,1	4,0%

Province (E)

	Comptes					Budget	Evolution
	2018	2019	2020	2021	2022	2023	2018-2022
Frais de correspondance	3,7	3,5	3,6	4,1	4,1	4,2	3,1%
Frais de téléphone	4,1	3,9	3,8	3,9	3,7	4,3	-2,2%
Location et entretien du matériel de bureau	3,1	2,9	2,7	2,8	2,8	3,1	-1,9%
Frais de gestion de l'informatique	7,1	7,6	8,7	9,8	10,3	12,7	9,9%
Prestations du service médical du travail	0,4	0,4	0,4	0,5	0,5	0,6	4,9%
Frais de procédure et de poursuite	1,6	1,4	1,5	1,2	1,4	1,5	-2,6%
Frais de réception et de représentation	2,0	2,0	1,1	1,4	2,1	2,6	1,2%
Frais de formation du personnel	1,0	1,1	0,9	1,3	1,5	2,0	9,6%
Frais d'organisation des examens	0,0	0,0	0,0	0,0	0,0	0,1	14,2%
Frais d'achats de livres, d'abonnements	1,2	1,2	1,2	1,3	1,4	1,5	4,8%
Frais de ventes et locations	0,1	0,1	0,1	0,1	0,2	0,2	19,3%
Divers frais administratifs	0,0	0,0	0,0	0,0	0,0	0,0	
Autres frais administratifs	5,9	5,9	4,2	4,4	4,6	6,1	-5,8%
Dépenses de fonctionnement technique	64,0	64,3	62,7	67,3	73,1	88,2	3,4%
Fournitures techniques (stock)	0,6	0,6	0,5	0,6	0,6	0,7	-1,1%
Fournitures tech. (consommation directe)	14,9	14,7	18,4	15,9	16,0	19,2	1,7%
Fournitures tech. stock destinées à la revente	0,0	0,0	0,0	0,0	0,0	0,0	-17,5%
Fournitures tech. destinées à la revente	3,7	3,8	3,1	3,4	3,3	3,6	-2,8%
Entretien et location des vêtements de travail	1,4	1,4	1,8	1,7	1,8	2,2	6,1%
Prestations tech. de tiers spéc. à la fonction	25,2	26,0	23,0	25,0	26,6	32,7	1,4%

Région (E)

	Comptes					Budget	Evolution
	2018	2019	2020	2021	2022	2023	2018-2022
Frais de correspondance	3,8	3,8	3,8	4,4	4,5	4,6	4,3%
Frais de téléphone	3,9	3,6	3,7	3,8	3,7	4,2	-0,9%
Location et entretien du matériel de bureau	2,6	2,5	2,5	2,6	2,6	2,9	-0,2%
Frais de gestion de l'informatique	8,4	9,0	9,8	11,0	11,5	13,6	8,2%
Prestations du service médical du travail	0,5	0,5	0,5	0,5	0,6	0,7	5,0%
Frais de procédure et de poursuite	1,9	1,9	1,8	1,7	1,9	1,9	0,3%
Frais de réception et de représentation	2,4	2,5	1,3	1,5	2,2	2,8	-1,8%
Frais de formation du personnel	1,0	1,1	0,9	1,2	1,3	2,1	8,0%
Frais d'organisation des examens	0,1	0,1	0,1	0,1	0,1	0,1	-8,3%
Frais d'achats de livres, d'abonnements	1,2	1,2	1,2	1,2	1,3	1,5	3,4%
Frais de ventes et locations	0,2	0,2	0,2	0,3	0,3	0,5	6,9%
Divers frais administratifs	0,0	0,0	0,0	0,0	0,0	0,0	
Autres frais administratifs	6,5	6,4	5,0	5,0	5,2	6,8	-5,4%
Dépenses de fonctionnement technique	83,7	84,2	84,2	90,9	97,2	114,3	3,8%
Fournitures techniques (stock)	0,5	0,5	0,5	0,5	0,5	0,6	-3,2%
Fournitures tech. (consommation directe)	18,4	18,3	20,6	19,9	20,3	24,6	2,6%
Fournitures tech. stock destinées à la revente	0,2	0,2	0,2	0,2	0,3	0,3	14,0%
Fournitures tech. destinées à la revente	2,3	2,2	2,0	2,2	2,4	2,6	0,5%
Entretien et location des vêtements de travail	1,6	1,6	2,0	1,8	1,8	2,2	3,9%
Prestations tech. de tiers spéc. à la fonction	40,8	41,5	41,2	45,6	46,9	51,9	3,6%



BINCHE

	Comptes					Budget	Evolution
	2018	2019	2020	2021	2022	2023	2018-2022
	Divers frais techniques	0,0	0,0	0,0	0,0	0,0	0,0
Assurances diverses (RC, vol, incendie...)	1,3	1,3	1,9	1,8	1,8	2,0	9,3%
Impôts, redevances spécifiques à la fonction	0,0	0,0	0,0	0,0	0,0	0,0	
Frais de fonctionnement divers	0,0	0,0	0,0	0,0	0,0	0,0	
Location et entretien des fournitures tech.	1,7	0,6	0,7	0,5	1,3	2,0	-6,9%
Fournitures d'énergie pour le fonctionnement	0,0	0,0	0,0	0,0	0,0	0,0	
Fournitures pour remises de prix, de jouets...	0,3	0,3	0,1	0,2	0,3	0,3	1,1%
Frais de voyages scolaires, excursions...	0,3	0,3	0,2	0,3	0,9	0,8	35,1%
Frais d'organisation des repas scolaires	0,0	0,0	0,0	0,0	0,0	0,0	0,2%
Autres avantages scolaires	0,0	0,0	0,0	0,0	0,0	0,0	
Autres frais scolaires	0,0	0,0	0,0	0,0	0,0	0,0	
Autre frais techniques	9,2	12,4	7,1	10,2	15,4	14,8	13,9%
Dépenses fonctionnement des bâtiments	38,1	39,5	40,2	41,6	43,8	48,5	3,6%
Fournitures pour les bâtiments (stock)	0,0	0,0	0,0	0,0	0,0	0,0	
Fournitures bâtiments (conso directe)	3,2	2,8	3,3	3,1	3,8	3,9	4,7%
Combustibles chauffage des bâtiments	0,3	0,2	0,1	0,2	0,4	0,2	9,7%
Prestations de tiers pour les bâtiments	5,1	5,4	4,3	6,3	8,2	7,7	12,5%
Divers fonctionnement bâtiments	0,0	0,0	0,0	0,0	0,0	0,0	
Assurances couvrant les biens immobiliers	1,0	1,1	1,3	1,9	2,0	2,4	18,2%
Impôts, redevances sur biens immobiliers	0,0	0,0	0,0	0,0	0,0	0,0	

Cluster (E)

	Comptes					Budget	Evolution
	2018	2019	2020	2021	2022	2023	2018-2022
	Divers frais techniques	0,0	0,0	0,0	0,0	0,0	0,0
Assurances diverses (RC, vol, incendie...)	2,4	2,5	2,0	2,2	1,8	2,3	-7,7%
Impôts, redevances spécifiques à la fonction	0,0	0,0	0,1	0,0	0,0	0,1	-3,5%
Frais de fonctionnement divers	0,0	0,0	0,0	0,0	0,0	0,0	
Location et entretien des fournitures tech.	2,0	2,3	2,0	2,4	2,5	3,0	5,1%
Fournitures d'énergie pour le fonctionnement	1,5	1,6	1,5	1,4	1,3	2,7	-4,8%
Fournitures pour remises de prix, de jouets...	0,3	0,3	0,3	0,3	0,4	0,4	5,0%
Frais de voyages scolaires, excursions...	2,3	1,7	1,0	0,8	1,5	2,4	-10,0%
Frais d'organisation des repas scolaires	0,4	0,7	0,5	0,9	1,2	1,9	33,9%
Autres avantages scolaires	0,4	0,4	0,1	0,2	0,1	0,3	-28,6%
Autres frais scolaires	0,0	0,0	0,0	0,0	0,0	0,0	
Autre frais techniques	11,8	11,2	12,3	13,7	15,9	17,6	7,8%
Dépenses fonctionnement des bâtiments	39,0	38,4	37,5	38,7	44,6	78,6	3,4%
Fournitures pour les bâtiments (stock)	0,2	0,2	0,1	0,1	0,3	0,2	15,0%
Fournitures bâtiments (conso directe)	7,8	7,6	6,4	6,5	6,4	6,8	-4,6%
Combustibles chauffage des bâtiments	0,9	0,9	0,5	0,7	1,0	1,5	3,1%
Prestations de tiers pour les bâtiments	4,7	4,9	6,0	5,4	6,4	7,7	7,8%
Divers fonctionnement bâtiments	0,0	0,0	0,0	0,0	0,0	0,0	
Assurances couvrant les biens immobiliers	1,1	1,2	1,3	1,3	1,3	1,4	4,8%
Impôts, redevances sur biens immobiliers	1,1	1,4	1,3	1,4	1,1	1,6	0,6%

Province (E)

	Comptes					Budget	Evolution
	2018	2019	2020	2021	2022	2023	2018-2022
	Divers frais techniques	0,0	0,0	0,0	0,0	0,0	0,0
Assurances diverses (RC, vol, incendie...)	2,1	2,1	1,9	2,1	2,4	2,7	2,6%
Impôts, redevances spécifiques à la fonction	0,7	0,6	0,5	0,5	0,5	0,6	-9,3%
Frais de fonctionnement divers	0,0	0,0	0,0	0,0	0,0	0,0	
Location et entretien des fournitures tech.	1,5	1,6	1,6	1,7	1,9	2,5	6,2%
Fournitures d'énergie pour le fonctionnement	1,8	1,6	1,7	1,5	1,6	2,5	-2,3%
Fournitures pour remises de prix, de jouets...	0,3	0,4	0,3	0,3	0,4	0,4	1,4%
Frais de voyages scolaires, excursions...	1,5	1,2	0,6	0,8	1,8	2,3	5,1%
Frais d'organisation des repas scolaires	2,2	2,4	1,4	1,7	2,6	3,6	4,5%
Autres avantages scolaires	0,4	0,4	0,2	0,3	0,4	0,6	5,3%
Autres frais scolaires	0,0	0,0	0,0	0,0	0,0	0,0	
Autre frais techniques	7,7	7,4	7,8	11,7	13,2	14,6	14,3%
Dépenses fonctionnement des bâtiments	40,9	40,5	38,9	41,4	42,8	76,5	1,1%
Fournitures pour les bâtiments (stock)	0,1	0,1	0,1	0,0	0,0	0,1	-7,2%
Fournitures bâtiments (conso directe)	5,7	5,6	5,7	6,1	5,7	6,9	0,2%
Combustibles chauffage des bâtiments	3,0	3,0	2,1	2,8	3,9	5,9	6,9%
Prestations de tiers pour les bâtiments	5,6	5,6	6,4	6,8	7,1	8,2	6,3%
Divers fonctionnement bâtiments	0,0	0,0	0,0	0,0	0,0	0,0	
Assurances couvrant les biens immobiliers	1,7	1,6	1,6	1,7	1,8	2,1	0,9%
Impôts, redevances sur biens immobiliers	1,9	1,9	1,8	1,9	2,0	2,1	1,7%

Région (E)

	Comptes					Budget	Evolution
	2018	2019	2020	2021	2022	2023	2018-2022
	Divers frais techniques	0,0	0,0	0,0	0,0	0,0	0,0
Assurances diverses (RC, vol, incendie...)	2,4	2,2	2,2	2,3	2,5	3,0	1,7%
Impôts, redevances spécifiques à la fonction	0,9	0,8	0,8	0,9	0,9	1,4	1,3%
Frais de fonctionnement divers	0,0	0,0	0,0	0,0	0,0	0,0	
Location et entretien des fournitures tech.	1,2	1,3	1,3	1,6	1,9	2,1	10,9%
Fournitures d'énergie pour le fonctionnement	1,4	1,4	1,5	1,5	1,7	2,6	3,7%
Fournitures pour remises de prix, de jouets...	0,3	0,3	0,2	0,3	0,3	0,4	0,1%
Frais de voyages scolaires, excursions...	1,9	2,0	0,8	1,2	2,4	3,0	4,8%
Frais d'organisation des repas scolaires	2,5	2,8	1,6	1,7	3,0	3,8	4,8%
Autres avantages scolaires	0,8	0,8	0,4	0,5	0,8	1,0	-0,2%
Autres frais scolaires	0,0	0,0	0,0	0,0	0,0	0,0	
Autre frais techniques	8,6	8,3	8,9	10,8	11,7	15,0	8,1%
Dépenses fonctionnement des bâtiments	42,1	41,9	39,2	41,9	49,6	75,3	4,2%
Fournitures pour les bâtiments (stock)	0,1	0,1	0,1	0,1	0,1	0,1	5,6%
Fournitures bâtiments (conso directe)	6,5	6,5	6,2	6,4	6,4	7,7	-0,5%
Combustibles chauffage des bâtiments	5,8	5,9	4,5	5,5	8,4	12,6	9,4%
Prestations de tiers pour les bâtiments	6,0	6,2	6,2	6,9	6,9	8,2	3,5%
Divers fonctionnement bâtiments	0,0	0,0	0,0	0,0	0,0	0,0	
Assurances couvrant les biens immobiliers	2,0	1,9	1,9	1,9	2,1	2,4	0,7%
Impôts, redevances sur biens immobiliers	2,9	2,9	3,1	3,1	3,1	3,4	1,5%



BINCHE

	Comptes					Budget	Evolution
	2018	2019	2020	2021	2022	2023	2018-2022
	Fournitures d'électricité pour les bâtiments	11,3	11,8	12,5	11,0	10,4	13,4
Fournitures de gaz pour les bâtiments	13,5	13,8	14,7	15,2	12,3	16,0	-2,2%
Fournitures de vapeur pour les bâtiments	0,0	0,0	0,0	0,0	0,0	0,0	
Fournitures d'eau pour les bâtiments	3,7	4,3	3,9	3,3	6,0	4,0	12,6%
Autres frais pour les bâtiments	0,0	0,2	0,2	0,7	0,7	0,8	
Loyers et charges des immeubles loués	1,3	1,3	1,4	1,5	1,6	1,5	6,2%
Dépenses de fonctionnement des véhicules	8,4	8,5	7,6	7,7	10,1	9,7	4,6%
Fournitures pour les véhicules (stock)	0,0	0,0	0,0	0,0	0,0	0,0	
Fournitures véhicules (conso directe)	1,5	1,3	1,3	1,5	1,1	1,7	-7,1%
Fournitures d'huiles, de carburant véhicules	3,3	3,5	2,6	2,6	3,8	3,3	3,2%
Prestations de tiers pour les véhicules	2,1	2,1	2,2	2,4	3,7	2,8	15,5%
Assurances couvrant les véhicules	0,7	0,8	0,8	0,8	1,1	1,1	10,1%
Impôts et taxes sur les véhicules	0,0	0,0	0,0	0,0	0,0	0,0	-6,7%
Location du matériel de transport	0,3	0,3	0,3	0,0	0,0	0,4	
Autres frais relatifs aux véhicules	0,4	0,4	0,4	0,4	0,4	0,4	-2,8%
Frais de gestion financière	0,0	0,0	0,0	0,0	0,0	0,0	13,7%
Frais administratifs de la gestion financière	0,0	0,0	0,0	0,0	0,0	0,0	
Frais adm. de la gestion du portefeuille	0,0	0,0	0,0	0,0	0,0	0,0	
Précompte mobilier	0,0	0,0	0,0	0,0	0,0	0,0	14,8%

Cluster (E)

	Comptes					Budget	Evolution
	2018	2019	2020	2021	2022	2023	2018-2022
	Fournitures d'électricité pour les bâtiments	9,5	9,7	10,1	10,3	13,1	22,7
Fournitures de gaz pour les bâtiments	8,7	8,2	8,2	9,3	11,4	32,6	7,0%
Fournitures de vapeur pour les bâtiments	0,0	0,0	0,0	0,0	0,0	0,0	
Fournitures d'eau pour les bâtiments	3,5	3,5	3,1	3,1	3,1	3,5	-3,3%
Autres frais pour les bâtiments	1,6	0,9	0,4	0,5	0,5	0,5	-25,0%
Loyers et charges des immeubles loués	1,2	1,2	1,0	1,1	1,3	1,3	1,8%
Dépenses de fonctionnement des véhicules	11,1	10,4	8,7	10,3	11,7	12,4	1,2%
Fournitures pour les véhicules (stock)	0,0	0,0	0,0	0,0	0,0	0,0	
Fournitures véhicules (conso directe)	1,8	1,9	1,8	2,0	2,1	2,1	4,2%
Fournitures d'huiles, de carburant véhicules	3,8	3,6	2,9	3,8	5,3	5,3	9,2%
Prestations de tiers pour les véhicules	1,6	1,4	1,5	1,9	1,5	2,0	-0,3%
Assurances couvrant les véhicules	1,0	1,1	1,2	1,3	1,3	1,4	5,3%
Impôts et taxes sur les véhicules	0,1	0,1	0,1	0,0	0,0	0,1	-8,2%
Location du matériel de transport	2,8	2,1	1,1	1,2	1,3	1,5	-16,9%
Autres frais relatifs aux véhicules	0,1	0,1	0,1	0,1	0,0	0,1	-25,6%
Frais de gestion financière	0,2	0,1	0,5	0,5	0,5	0,5	33,2%
Frais administratifs de la gestion financière	0,2	0,1	0,5	0,5	0,5	0,5	34,6%
Frais adm. de la gestion du portefeuille	0,0	0,0	0,0	0,0	0,0	0,0	
Précompte mobilier	0,0	0,0	0,0	0,0	0,0	0,0	15,6%

Province (E)

	Comptes					Budget	Evolution
	2018	2019	2020	2021	2022	2023	2018-2022
	Fournitures d'électricité pour les bâtiments	10,5	10,3	10,2	10,1	10,3	20,9
Fournitures de gaz pour les bâtiments	8,3	8,3	7,5	8,0	8,2	25,8	-0,5%
Fournitures de vapeur pour les bâtiments	0,0	0,0	0,0	0,0	0,0	0,0	
Fournitures d'eau pour les bâtiments	3,4	3,3	3,0	3,0	3,0	3,7	-3,2%
Autres frais pour les bâtiments	0,8	0,8	0,7	0,8	0,8	0,9	-2,0%
Loyers et charges des immeubles loués	4,3	4,7	4,4	3,0	3,1	3,9	-7,4%
Dépenses de fonctionnement des véhicules	12,6	12,1	10,7	12,7	14,4	15,7	3,4%
Fournitures pour les véhicules (stock)	0,2	0,1	0,1	0,2	0,1	0,0	-12,4%
Fournitures véhicules (conso directe)	2,2	2,2	2,1	2,2	2,2	2,4	0,8%
Fournitures d'huiles, de carburant véhicules	4,9	4,7	3,6	4,8	6,5	6,8	7,6%
Prestations de tiers pour les véhicules	2,2	2,1	2,0	2,3	2,4	2,6	2,6%
Assurances couvrant les véhicules	1,4	1,4	1,4	1,4	1,4	1,6	0,5%
Impôts et taxes sur les véhicules	0,1	0,1	0,1	0,1	0,1	0,2	-4,0%
Location du matériel de transport	1,4	1,2	1,2	1,3	1,3	1,7	-1,5%
Autres frais relatifs aux véhicules	0,3	0,3	0,3	0,4	0,3	0,4	-2,0%
Frais de gestion financière	0,3	0,3	0,4	0,3	0,4	0,5	4,5%
Frais administratifs de la gestion financière	0,1	0,1	0,2	0,2	0,2	0,2	13,7%
Frais adm. de la gestion du portefeuille	0,0	0,0	0,0	0,0	0,0	0,0	144,6%
Précompte mobilier	0,2	0,2	0,2	0,1	0,2	0,2	-3,8%

Région (E)

	Comptes					Budget	Evolution
	2018	2019	2020	2021	2022	2023	2018-2022
	Fournitures d'électricité pour les bâtiments	9,6	9,9	9,2	9,1	12,0	21,6
Fournitures de gaz pour les bâtiments	5,1	4,7	4,3	4,8	6,6	14,6	6,9%
Fournitures de vapeur pour les bâtiments	0,0	0,0	0,0	0,0	0,0	0,0	
Fournitures d'eau pour les bâtiments	2,8	2,8	2,6	2,7	2,7	3,3	-0,7%
Autres frais pour les bâtiments	1,2	1,1	1,1	1,4	1,3	1,5	3,3%
Loyers et charges des immeubles loués	3,1	3,3	3,1	2,9	3,0	3,7	-1,2%
Dépenses de fonctionnement des véhicules	13,5	13,3	11,7	13,5	15,4	17,0	3,4%
Fournitures pour les véhicules (stock)	0,1	0,1	0,1	0,1	0,1	0,0	-8,2%
Fournitures véhicules (conso directe)	2,6	2,6	2,5	2,7	2,8	3,0	1,8%
Fournitures d'huiles, de carburant véhicules	5,4	5,3	4,1	5,3	7,1	7,6	6,9%
Prestations de tiers pour les véhicules	2,3	2,3	2,0	2,4	2,4	2,5	0,9%
Assurances couvrant les véhicules	1,7	1,7	1,7	1,7	1,7	2,0	0,4%
Impôts et taxes sur les véhicules	0,1	0,1	0,1	0,1	0,1	0,2	-3,1%
Location du matériel de transport	0,8	0,7	0,7	0,8	0,8	1,1	1,5%
Autres frais relatifs aux véhicules	0,5	0,5	0,5	0,5	0,5	0,6	-2,7%
Frais de gestion financière	1,1	1,0	1,0	1,0	1,1	1,2	0,0%
Frais administratifs de la gestion financière	0,1	0,1	0,2	0,2	0,2	0,2	8,7%
Frais adm. de la gestion du portefeuille	0,0	0,0	0,0	0,0	0,0	0,0	30,6%
Précompte mobilier	0,9	0,9	0,8	0,8	0,9	1,0	-1,8%



BINCHE

	Comptes					Budget	Evolution
	2018	2019	2020	2021	2022	2023	2018-2022
Commission des emprunts publics	0,0	0,0	0,0	0,0	0,0	0,0	
Commission sur les emprunts publics	0,0	0,0	0,0	0,0	0,0	0,0	
Commission de remb. des emprunts publics	0,0	0,0	0,0	0,0	0,0	0,0	
Dépenses voirie et cours d'eau (V&C)	12,1	13,6	12,5	14,0	18,2	14,6	10,7%
Fournitures voirie, cours d'eau (stock)	0,0	0,0	0,0	0,0	0,0	0,0	
Fournitures V&C (consommation directe)	10,6	11,3	11,5	11,8	9,9	11,8	-1,5%
Divers voirie et cours d'eau	0,0	0,0	0,0	0,0	0,0	0,0	
Prestations de tiers voirie, cours d'eau	1,0	1,2	0,7	0,5	2,0	1,4	19,5%
Assurance du matériel voirie, cours d'eau	0,0	0,0	0,0	0,0	0,0	0,0	
Travaux d'entretien V&C pour compte de tiers	0,0	0,0	0,0	0,0	5,7	0,7	
Location, entretien du matériel V&C	0,0	0,0	0,0	0,0	0,0	0,0	
Fournitures pour la lutte contre la neige	0,6	1,1	0,2	1,7	0,6	0,7	-0,1%
Autres dépenses voirie, cours d'eau	0,0	0,0	0,0	0,0	0,0	0,0	

Cluster (E)

	Comptes					Budget	Evolution
	2018	2019	2020	2021	2022	2023	2018-2022
Commission des emprunts publics	0,0	0,0	0,0	0,0	0,0	0,0	
Commission sur les emprunts publics	0,0	0,0	0,0	0,0	0,0	0,0	
Commission de remb. des emprunts publics	0,0	0,0	0,0	0,0	0,0	0,0	
Dépenses voirie et cours d'eau (V&C)	12,5	12,4	11,9	12,0	12,2	18,7	-0,7%
Fournitures voirie, cours d'eau (stock)	0,1	0,1	0,1	0,1	0,1	0,1	-13,3%
Fournitures V&C (consommation directe)	10,2	9,0	8,7	9,1	8,9	13,2	-3,2%
Divers voirie et cours d'eau	0,0	0,0	0,0	0,0	0,0	0,0	
Prestations de tiers voirie, cours d'eau	1,3	2,1	2,3	1,9	2,3	3,7	16,1%
Assurance du matériel voirie, cours d'eau	0,0	0,0	0,0	0,0	0,0	0,0	
Travaux d'entretien V&C pour compte de tiers	0,0	0,0	0,0	0,0	0,0	0,0	
Location, entretien du matériel V&C	0,2	0,3	0,2	0,2	0,1	0,3	-17,6%
Fournitures pour la lutte contre la neige	0,5	0,8	0,5	0,6	0,5	0,8	1,0%
Autres dépenses voirie, cours d'eau	0,2	0,2	0,0	0,2	0,2	0,4	4,7%

Province (E)

	Comptes					Budget	Evolution
	2018	2019	2020	2021	2022	2023	2018-2022
Commission des emprunts publics	0,0	0,0	0,0	0,0	0,0	0,0	
Commission sur les emprunts publics	0,0	0,0	0,0	0,0	0,0	0,0	
Commission de remb. des emprunts publics	0,0	0,0	0,0	0,0	0,0	0,0	
Dépenses voirie et cours d'eau (V&C)	17,8	17,2	17,0	17,4	17,2	26,6	-0,9%
Fournitures voirie, cours d'eau (stock)	0,0	0,0	0,0	0,0	0,0	0,0	-10,0%
Fournitures V&C (consommation directe)	11,7	11,4	11,7	11,9	11,8	18,3	0,2%
Divers voirie et cours d'eau	0,0	0,0	0,0	0,0	0,0	0,0	
Prestations de tiers voirie, cours d'eau	4,3	3,5	3,8	3,6	3,6	6,0	-4,4%
Assurance du matériel voirie, cours d'eau	0,0	0,0	0,0	0,0	0,0	0,0	
Travaux d'entretien V&C pour compte de tiers	0,1	0,0	0,0	0,0	0,0	0,1	-20,3%
Location, entretien du matériel V&C	0,1	0,2	0,2	0,2	0,2	0,3	11,2%
Fournitures pour la lutte contre la neige	0,8	1,3	0,5	0,9	0,7	1,2	-2,3%
Autres dépenses voirie, cours d'eau	0,8	0,8	0,8	0,8	0,9	0,7	0,8%

Région (E)

	Comptes					Budget	Evolution
	2018	2019	2020	2021	2022	2023	2018-2022
Commission des emprunts publics	0,0	0,0	0,0	0,0	0,0	0,0	1,7%
Commission sur les emprunts publics	0,0	0,0	0,0	0,0	0,0	0,0	1,7%
Commission de remb. des emprunts publics	0,0	0,0	0,0	0,0	0,0	0,0	
Dépenses voirie et cours d'eau (V&C)	19,1	18,6	17,7	18,9	19,5	28,1	0,6%
Fournitures voirie, cours d'eau (stock)	0,0	0,0	0,0	0,0	0,0	0,0	-7,6%
Fournitures V&C (consommation directe)	11,2	11,1	11,0	11,0	12,4	17,9	2,4%
Divers voirie et cours d'eau	0,0	0,0	0,0	0,0	0,0	0,0	
Prestations de tiers voirie, cours d'eau	4,9	4,5	4,4	4,3	4,4	6,2	-2,6%
Assurance du matériel voirie, cours d'eau	0,0	0,0	0,0	0,0	0,0	0,0	-27,6%
Travaux d'entretien V&C pour compte de tiers	0,3	0,1	0,2	0,2	0,1	0,2	-17,3%
Location, entretien du matériel V&C	0,3	0,3	0,3	0,3	0,4	0,5	5,0%
Fournitures pour la lutte contre la neige	1,5	1,7	0,8	1,8	1,1	1,9	-8,4%
Autres dépenses voirie, cours d'eau	0,9	0,9	0,9	1,4	1,2	1,3	9,1%



BINCHE

	Comptes					Budget	Evolution
	2018	2019	2020	2021	2022	2023	2018-2022
Taxes sur les prestations administratives	5,9	4,9	5,3	6,3	6,6	8,3	3,0%
Taxe sur la conservation des véhicules saisis	0,0	0,0	0,0	0,0	0,0	0,0	
Taxe délivrance de documents dangereux	0,0	0,0	0,0	0,0	0,0	0,0	-4,6%
Taxe sur la délivrance du permis de lotir	0,0	0,0	0,0	0,1	0,0	0,1	
Taxe sur la délivrance de documents adm.	5,8	4,9	2,9	3,3	3,6	5,2	-11,3%
Taxe sur les prestations adm.diverses	0,0	0,0	2,4	2,8	3,0	3,0	
Taxes de remboursement	0,0	0,0	0,0	0,0	0,0	0,0	
Taxe pour l'acquisition de terrains de voirie	0,0	0,0	0,0	0,0	0,0	0,0	
Taxe pour le pavage des rues	0,0	0,0	0,0	0,0	0,0	0,0	
Taxe pour la construction des trottoirs	0,0	0,0	0,0	0,0	0,0	0,0	
Taxe pour la construction des égouts	0,0	0,0	0,0	0,0	0,0	0,0	
Taxe raccordement au réseau d'égouts	0,0	0,0	0,0	0,0	0,0	0,0	
Taxe pour la construction de conduites d'eau	0,0	0,0	0,0	0,0	0,0	0,0	
Taxe d'urbanisation	0,0	0,0	0,0	0,0	0,0	0,0	
Taxe sur l'inflexion dans les trottoirs	0,0	0,0	0,0	0,0	0,0	0,0	
Taxe équip. spéc. dans les rues piétonnières	0,0	0,0	0,0	0,0	0,0	0,0	
Taxe de remboursements diverses	0,0	0,0	0,0	0,0	0,0	0,0	

Cluster (E)

	Comptes					Budget	Evolution
	2018	2019	2020	2021	2022	2023	2018-2022
Taxes sur les prestations administratives	5,3	4,2	3,9	4,8	4,8	5,4	-2,8%
Taxe sur la conservation des véhicules saisis	0,0	0,0	0,0	0,0	0,0	0,0	
Taxe délivrance de documents dangereux	0,1	0,1	0,1	0,1	0,0	0,1	-24,1%
Taxe sur la délivrance du permis de lotir	0,1	0,1	0,1	0,1	0,1	0,1	1,1%
Taxe sur la délivrance de documents adm.	4,9	3,7	2,9	3,8	4,0	4,2	-4,7%
Taxe sur les prestations adm.diverses	0,4	0,4	0,9	0,9	0,7	1,0	16,9%
Taxes de remboursement	0,0	0,0	0,0	0,0	0,0	0,5	-59,2%
Taxe pour l'acquisition de terrains de voirie	0,0	0,0	0,0	0,0	0,0	0,0	
Taxe pour le pavage des rues	0,0	0,0	0,0	0,0	0,0	0,0	
Taxe pour la construction des trottoirs	0,0	0,0	0,0	0,0	0,0	0,2	-57,6%
Taxe pour la construction des égouts	0,0	0,0	0,0	0,0	0,0	0,2	
Taxe raccordement au réseau d'égouts	0,0	0,0	0,0	0,0	0,0	0,1	
Taxe pour la construction de conduites d'eau	0,0	0,0	0,0	0,0	0,0	0,0	
Taxe d'urbanisation	0,0	0,0	0,0	0,0	0,0	0,0	
Taxe sur l'inflexion dans les trottoirs	0,0	0,0	0,0	0,0	0,0	0,0	
Taxe équip. spéc. dans les rues piétonnières	0,0	0,0	0,0	0,0	0,0	0,0	
Taxe de remboursements diverses	0,0	0,0	0,0	0,0	0,0	0,0	

Province (E)

	Comptes					Budget	Evolution
	2018	2019	2020	2021	2022	2023	2018-2022
Taxes sur les prestations administratives	8,0	6,6	5,8	7,1	7,8	8,0	-0,8%
Taxe sur la conservation des véhicules saisis	0,0	0,0	0,0	0,0	0,0	0,0	-15,9%
Taxe délivrance de documents dangereux	0,2	0,2	0,2	0,2	0,2	0,2	0,7%
Taxe sur la délivrance du permis de lotir	0,6	0,6	0,6	0,7	0,6	0,7	3,6%
Taxe sur la délivrance de documents adm.	7,0	5,4	4,2	5,2	6,1	6,1	-3,6%
Taxe sur les prestations adm.diverses	0,3	0,4	0,9	1,0	0,9	1,0	33,1%
Taxes de remboursement	0,2	0,2	0,2	0,3	0,3	0,2	7,3%
Taxe pour l'acquisition de terrains de voirie	0,0	0,0	0,0	0,0	0,0	0,0	
Taxe pour le pavage des rues	0,2	0,2	0,1	0,1	0,1	0,1	-13,9%
Taxe pour la construction des trottoirs	0,0	0,0	0,0	0,0	0,0	0,0	-7,9%
Taxe pour la construction des égouts	0,0	0,0	0,0	0,0	0,0	0,0	
Taxe raccordement au réseau d'égouts	0,0	0,1	0,0	0,1	0,1	0,1	62,6%
Taxe pour la construction de conduites d'eau	0,0	0,0	0,0	0,0	0,0	0,0	
Taxe d'urbanisation	0,0	0,0	0,0	0,0	0,0	0,0	
Taxe sur l'inflexion dans les trottoirs	0,0	0,0	0,0	0,0	0,0	0,0	84,9%
Taxe équip. spéc. dans les rues piétonnières	0,0	0,0	0,0	0,0	0,0	0,0	
Taxe de remboursements diverses	0,0	0,0	0,0	0,0	0,0	0,0	336,6%

Région (E)

	Comptes					Budget	Evolution
	2018	2019	2020	2021	2022	2023	2018-2022
Taxes sur les prestations administratives	8,0	6,6	5,5	6,7	7,6	7,8	-1,3%
Taxe sur la conservation des véhicules saisis	0,2	0,1	0,1	0,1	0,2	0,2	-1,8%
Taxe délivrance de documents dangereux	0,1	0,1	0,1	0,1	0,1	0,1	5,7%
Taxe sur la délivrance du permis de lotir	0,4	0,4	0,4	0,5	0,5	0,5	4,7%
Taxe sur la délivrance de documents adm.	6,8	5,2	3,9	4,9	5,9	5,9	-3,6%
Taxe sur les prestations adm.diverses	0,6	0,7	1,0	1,0	1,0	1,0	14,3%
Taxes de remboursement	0,6	0,6	0,5	0,4	0,4	0,6	-7,7%
Taxe pour l'acquisition de terrains de voirie	0,0	0,0	0,0	0,0	0,0	0,0	-28,2%
Taxe pour le pavage des rues	0,1	0,1	0,0	0,0	0,0	0,0	-12,7%
Taxe pour la construction des trottoirs	0,0	0,0	0,0	0,0	0,0	0,0	-20,6%
Taxe pour la construction des égouts	0,0	0,0	0,0	0,0	0,0	0,0	-23,9%
Taxe raccordement au réseau d'égouts	0,3	0,3	0,2	0,2	0,2	0,3	-3,2%
Taxe pour la construction de conduites d'eau	0,0	0,0	0,0	0,0	0,0	0,0	5,0%
Taxe d'urbanisation	0,1	0,1	0,0	0,0	0,0	0,1	-29,0%
Taxe sur l'inflexion dans les trottoirs	0,0	0,0	0,0	0,0	0,0	0,0	3,7%
Taxe équip. spéc. dans les rues piétonnières	0,0	0,0	0,0	0,0	0,0	0,0	
Taxe de remboursements diverses	0,0	0,0	0,1	0,1	0,1	0,1	17,5%



	BINCHE							Cluster (E)						
	Comptes					Budget	Evolution	Comptes					Budget	Evolution
	2018	2019	2020	2021	2022	2023	2018-2022	2018	2019	2020	2021	2022	2023	2018-2022
Taxes sur prestations d'hygiène publique	63,2	63,4	57,8	58,5	57,3	63,6	-2,4%	74,6	75,0	77,8	78,6	81,2	86,4	2,2%
Taxe bâtiments reliables au réseau d'eau	0,0	0,0	0,0	0,0	0,0	0,0		0,0	0,0	0,0	0,0	0,0	0,0	
Taxe racc. au réseau de distribution d'eau	0,0	0,0	0,0	0,0	0,0	0,0		0,0	0,0	0,0	0,0	0,0	0,0	
Taxe sur l'enlèvement des immondices	62,2	62,3	57,7	58,4	57,2	63,3	-2,1%	60,2	60,4	61,0	62,2	63,5	67,2	1,4%
Taxe sur la vidange des fosses d'aisance	0,0	0,0	0,0	0,0	0,0	0,0		0,0	0,0	0,0	0,0	0,0	0,0	
Taxe sur l'enlèvement de déchets industriels	0,0	0,0	0,0	0,0	0,0	0,0		0,0	0,0	0,0	0,0	0,0	0,0	
Taxe d'enlèvement de véhicules ou d'objets	0,0	0,0	0,0	0,0	0,0	0,0		0,0	0,0	0,0	0,0	0,0	0,0	
Taxe sur le déversement clandestin	0,0	0,0	0,0	0,0	0,0	0,0		0,0	0,1	0,0	0,1	0,1	0,3	19,4%
Taxe immeubles reliab. au réseau d'égouts	0,0	0,0	0,0	0,0	0,0	0,0		6,6	6,6	5,6	5,2	6,1	5,7	-1,7%
Taxe sur l'entretien des égouts	0,0	0,0	0,0	0,0	0,0	0,0		2,9	2,9	4,6	4,6	4,4	4,2	11,3%
Taxe inhumations, dispersion des cendres	1,0	1,0	0,1	0,1	0,1	0,2	-47,2%	0,4	0,4	0,4	0,4	0,4	0,5	-0,6%
Taxe sur les exhumations	0,0	0,0	0,0	0,0	0,0	0,0	-25,9%	0,0	0,0	0,0	0,0	0,0	0,1	-20,8%
Taxe sur les transports funèbres	0,0	0,0	0,0	0,0	0,0	0,0		0,2	0,0	0,0	0,0	0,0	0,0	
Taxe sur l'occupation des caveaux d'attente	0,0	0,0	0,0	0,0	0,0	0,0		0,0	0,0	0,0	0,0	0,0	0,0	-31,0%
Taxe sur le séjour à la morgue	0,0	0,0	0,0	0,0	0,0	0,0	-15,8%	0,0	0,0	0,0	0,0	0,0	0,0	
Taxe sur les tombes et caveaux	0,0	0,0	0,0	0,0	0,0	0,0		0,0	0,0	0,0	0,0	0,0	0,2	-12,5%
Taxe sur la délivrance de résidus ménagers	0,0	0,0	0,0	0,0	0,0	0,0		4,3	4,6	6,1	6,0	6,5	7,2	11,1%
Taxe pour la protection de l'environnement	0,0	0,0	0,0	0,0	0,0	0,0		0,0	0,0	0,0	0,0	0,0	0,0	
Taxe utilisation des conteneurs communaux	0,0	0,0	0,0	0,0	0,0	0,0		0,0	0,0	0,0	0,0	0,0	0,0	
Taxes diverses prestations d'hygiène publique	0,1	0,1	0,0	0,0	0,0	0,0		0,0	0,0	0,0	0,1	0,1	1,0	

	Province (E)							Région (E)						
	Comptes					Budget	Evolution	Comptes					Budget	Evolution
	2018	2019	2020	2021	2022	2023	2018-2022	2018	2019	2020	2021	2022	2023	2018-2022
Taxes sur prestations d'hygiène publique	75,8	77,1	78,3	79,5	80,5	82,7	1,5%	72,3	72,1	75,5	78,5	79,6	83,8	2,4%
Taxe bâtiments reliables au réseau d'eau	0,0	0,0	0,0	0,0	0,0	0,0		0,0	0,0	0,0	0,0	0,0	0,0	7,5%
Taxe racc. au réseau de distribution d'eau	0,0	0,0	0,0	0,0	0,0	0,0		0,0	0,0	0,1	0,1	0,1	0,1	5,9%
Taxe sur l'enlèvement des immondices	53,7	54,0	55,4	56,9	57,9	59,1	1,9%	52,8	52,7	55,4	58,5	60,1	63,2	3,3%
Taxe sur la vidange des fosses d'aisance	0,0	0,0	0,0	0,0	0,0	0,0		0,0	0,0	0,0	0,0	0,0	0,0	
Taxe sur l'enlèvement de déchets industriels	0,0	0,0	0,0	0,0	0,0	0,0	-18,2%	0,0	0,0	0,0	0,0	0,0	0,0	6,4%
Taxe d'enlèvement de véhicules ou d'objets	0,0	0,0	0,0	0,0	0,0	0,0		0,0	0,0	0,0	0,0	0,0	0,0	
Taxe sur le déversement clandestin	0,0	0,0	0,1	0,1	0,1	0,2	23,0%	0,0	0,0	0,1	0,1	0,1	0,1	1,4%
Taxe immeubles reliab. au réseau d'égouts	3,9	4,2	1,3	4,2	4,2	4,3	1,4%	3,3	3,5	2,9	3,9	3,9	4,1	4,2%
Taxe sur l'entretien des égouts	5,3	5,6	7,9	5,3	5,2	4,6	-0,5%	4,2	4,2	5,0	4,5	4,1	4,0	-0,6%
Taxe inhumations, dispersion des cendres	0,3	0,3	0,4	0,3	0,3	0,4	0,9%	0,3	0,3	0,4	0,3	0,4	0,4	3,1%
Taxe sur les exhumations	0,1	0,0	0,1	0,0	0,0	0,1	-8,8%	0,0	0,0	0,0	0,0	0,0	0,1	-11,1%
Taxe sur les transports funèbres	0,2	0,1	0,0	0,0	0,0	0,0		0,1	0,0	0,0	0,0	0,0	0,0	-52,8%
Taxe sur l'occupation des caveaux d'attente	0,0	0,0	0,0	0,0	0,0	0,0	-51,0%	0,0	0,0	0,0	0,0	0,0	0,0	-38,7%
Taxe sur le séjour à la morgue	0,0	0,0	0,0	0,0	0,0	0,0		0,0	0,0	0,0	0,0	0,0	0,0	-28,4%
Taxe sur les tombes et caveaux	0,0	0,0	0,0	0,0	0,1	0,1	160,5%	0,0	0,1	0,1	0,1	0,2	0,2	36,5%
Taxe sur la délivrance de résidus ménagers	9,7	10,2	10,4	10,0	9,7	10,7	0,2%	9,7	9,5	9,6	9,2	8,5	9,3	-3,3%
Taxe pour la protection de l'environnement	0,0	0,0	0,0	0,0	0,0	0,0		0,0	0,0	0,0	0,0	0,0	0,0	36,8%
Taxe utilisation des conteneurs communaux	0,0	0,0	0,0	0,0	0,0	0,0		0,1	0,1	0,1	0,2	0,2	0,2	1,8%
Taxes diverses prestations d'hygiène publique	2,5	2,6	2,9	2,7	2,9	3,2	3,0%	1,4	1,6	1,7	1,7	2,1	2,2	10,0%



	BINCHE							Cluster (E)						
	Comptes					Budget	Evolution	Comptes					Budget	Evolution
	2018	2019	2020	2021	2022	2023	2018-2022	2018	2019	2020	2021	2022	2023	2018-2022
Taxes sur les entreprises, comm. et agricoles	10,4	7,5	6,2	7,8	9,0	9,7	-3,4%	14,3	14,6	14,5	14,0	15,3	16,7	1,6%
Taxe sur le personnel occupé	0,0	0,0	0,0	0,0	0,0	0,0		0,0	0,0	0,0	0,0	0,0	0,0	
Taxe sur les serveuses de bar	0,0	0,0	0,0	0,0	0,0	0,0		0,0	0,0	0,0	0,0	0,0	0,0	
Taxe sur la force motrice	0,0	0,0	0,0	0,0	0,0	0,0		3,8	4,7	6,0	5,2	5,5	5,6	9,8%
Taxe sur les tanks et les réservoirs	0,0	0,0	0,0	0,0	0,0	0,0		0,0	0,0	0,0	0,0	0,0	0,0	
Taxe sur les fours à coke	0,0	0,0	0,0	0,0	0,0	0,0		0,0	0,0	0,0	0,0	0,0	0,0	
Taxe sur les charbonnages	0,0	0,0	0,0	0,0	0,0	0,0		0,0	0,0	0,0	0,0	0,0	0,0	
Taxe sur les briqueteries	0,0	0,0	0,0	0,0	0,0	0,0		0,0	0,0	0,0	0,0	0,0	0,0	
Taxe sur les brasseries	0,0	0,0	0,0	0,0	0,0	0,0		0,0	0,0	0,0	0,0	0,0	0,0	
Taxe sur les carrières	0,0	0,0	0,0	0,0	0,0	0,0		0,0	0,0	0,0	0,0	0,0	0,0	
Taxe sur les industries chimiques	0,0	0,0	0,0	0,0	0,0	0,0		0,0	0,0	0,0	0,0	0,0	0,0	
Taxe pour le démergement	0,0	0,0	0,0	0,0	0,0	0,0		0,0	0,0	0,0	0,0	0,0	0,0	
Taxe sur les débits de boissons	0,2	0,2	0,0	0,0	0,2	0,2	2,2%	0,1	0,1	0,1	0,0	0,2	0,2	10,5%
Taxe sur les débits de tabac	0,0	0,0	0,0	0,0	0,0	0,0		0,1	0,1	0,1	0,1	0,1	0,1	12,6%
Taxe sur les salles de vente	0,0	0,0	0,0	0,0	0,0	0,0		0,0	0,0	0,0	0,0	0,0	0,0	
Taxe sur le colportage	0,0	0,0	0,0	0,0	0,0	0,0		0,0	0,0	0,0	0,0	0,0	0,0	
Taxe sur les agences de paris et de jeux	0,0	0,1	0,1	0,1	0,1	0,1	19,0%	0,0	0,0	0,0	0,0	0,0	0,0	-0,1%
Taxe comm. ouverts en dehors des heures	0,0	0,0	0,0	0,0	0,0	0,0		0,0	0,0	0,0	0,0	0,0	0,0	
Taxe sur les cercles privés	0,0	0,0	0,0	0,0	0,0	0,0		0,0	0,0	0,0	0,0	0,0	0,0	
Taxe sur les étalages et les vitrines	0,0	0,0	0,0	0,0	0,0	0,0		0,0	0,0	0,0	0,0	0,0	0,0	
	Province (E)							Région (E)						
	Comptes					Budget	Evolution	Comptes					Budget	Evolution
	2018	2019	2020	2021	2022	2023	2018-2022	2018	2019	2020	2021	2022	2023	2018-2022
	Taxes sur les entreprises, comm. et agricoles	26,5	25,2	21,0	22,9	24,1	28,7	-2,3%	24,4	23,8	20,7	20,0	22,9	28,4
Taxe sur le personnel occupé	0,0	0,0	0,0	0,0	0,0	0,0		0,0	0,0	0,0	0,0	0,0	0,0	
Taxe sur les serveuses de bar	0,0	0,0	0,0	0,0	0,0	0,0	-20,0%	0,1	0,1	0,1	0,1	0,1	0,1	4,1%
Taxe sur la force motrice	8,9	8,6	8,0	9,7	9,2	10,4	0,8%	7,0	6,9	6,6	6,5	7,1	7,6	0,3%
Taxe sur les tanks et les réservoirs	0,0	0,0	0,0	0,0	0,0	0,0	-19,3%	0,1	0,1	0,1	0,1	0,1	0,1	-4,1%
Taxe sur les fours à coke	0,0	0,0	0,0	0,0	0,0	0,0		0,0	0,0	0,0	0,0	0,0	0,0	
Taxe sur les charbonnages	0,0	0,0	0,0	0,0	0,0	0,0		0,0	0,0	0,0	0,0	0,0	0,0	
Taxe sur les briqueteries	0,0	0,0	0,0	0,0	0,0	0,0		0,0	0,0	0,0	0,0	0,0	0,0	
Taxe sur les brasseries	0,0	0,0	0,0	0,0	0,0	0,0		0,0	0,0	0,0	0,0	0,0	0,0	
Taxe sur les carrières	0,5	0,6	1,1	1,1	1,5	1,6	29,9%	0,5	0,3	0,5	0,6	1,0	1,4	19,4%
Taxe sur les industries chimiques	0,0	0,0	0,0	0,0	0,0	0,0		0,0	0,0	0,0	0,0	0,0	0,0	
Taxe pour le démergement	0,0	0,0	0,0	0,0	0,0	0,0		0,0	0,0	0,0	0,0	0,0	0,0	
Taxe sur les débits de boissons	0,1	0,1	0,0	0,0	0,1	0,2	-5,3%	0,1	0,1	0,0	0,0	0,1	0,1	-5,0%
Taxe sur les débits de tabac	0,0	0,0	0,0	0,1	0,0	0,1	4,2%	0,0	0,0	0,0	0,0	0,0	0,0	-0,7%
Taxe sur les salles de vente	0,0	0,0	0,0	0,0	0,0	0,0		0,0	0,0	0,0	0,0	0,0	0,0	
Taxe sur le colportage	0,0	0,0	0,0	0,0	0,0	0,0	-66,0%	0,0	0,0	0,0	0,0	0,0	0,0	-21,4%
Taxe sur les agences de paris et de jeux	0,0	0,0	0,0	0,0	0,0	0,0	-7,5%	0,0	0,0	0,0	0,0	0,0	0,0	-5,4%
Taxe comm. ouverts en dehors des heures	0,0	0,0	0,0	0,0	0,0	0,0	2,6%	0,0	0,0	0,0	0,0	0,0	0,0	4,4%
Taxe sur les cercles privés	0,1	0,1	0,1	0,0	0,1	0,1	-11,9%	0,0	0,0	0,0	0,0	0,0	0,0	-7,6%
Taxe sur les étalages et les vitrines	0,0	0,0	0,0	0,0	0,0	0,0		0,0	0,0	0,0	0,0	0,0	0,0	



BINCHE

	Comptes					Budget	Evolution
	2018	2019	2020	2021	2022	2023	2018-2022
	Taxe sur l'autorisation de vendre du poisson	0,0	0,0	0,0	0,0	0,0	0,0
Taxe sur les exploitations de taxis	0,0	0,0	0,0	0,0	0,0	0,0	
Taxe sur les enseignes, réclames lumineuses	0,0	0,0	0,0	0,0	0,0	0,0	
Taxe sur les panneaux publicitaires	1,1	1,1	1,1	1,2	1,2	1,2	2,9%
Taxe sur la diffusion publicitaire	7,7	5,0	3,9	5,5	6,4	6,7	-4,4%
Taxe sur les panneaux directionnels	0,0	0,0	0,0	0,0	0,0	0,0	
Taxe de séjour	0,0	0,0	0,0	0,0	0,0	0,0	
Taxe sur les terrains de camping	0,1	0,1	0,1	0,0	0,1	0,1	-0,9%
Taxe sur les dépôts de matériaux	0,0	0,0	0,0	0,0	0,0	0,0	
Taxe sur les dépôts de mitraille	0,0	0,0	0,0	0,0	0,0	0,1	
Taxe annuelle établissements dangereux	0,0	0,0	0,0	0,0	0,0	0,0	
Autre taxe sur les établissements dangereux	0,0	0,0	0,0	0,0	0,0	0,0	
Taxe sur les banques	0,4	0,4	0,4	0,4	0,4	0,4	-0,3%
Taxe sur les décharges	0,0	0,0	0,0	0,0	0,0	0,0	
Taxe sur les chambres	0,0	0,0	0,0	0,0	0,0	0,0	
Taxe sur les maisons de rendez-vous	0,0	0,0	0,0	0,0	0,0	0,0	
Taxe mise à dispo. du matériel de télécom	0,0	0,0	0,0	0,0	0,0	0,0	
Taxes diverses sur les entreprises	0,9	0,7	0,7	0,6	0,7	0,9	-8,4%

Cluster (E)

	Comptes					Budget	Evolution
	2018	2019	2020	2021	2022	2023	2018-2022
	Taxe sur l'autorisation de vendre du poisson	0,0	0,0	0,0	0,0	0,0	0,0
Taxe sur les exploitations de taxis	0,0	0,1	0,0	0,0	0,0	0,1	-2,6%
Taxe sur les enseignes, réclames lumineuses	1,0	1,1	0,7	0,8	1,4	1,4	8,4%
Taxe sur les panneaux publicitaires	1,5	1,5	1,9	2,0	2,0	2,0	7,5%
Taxe sur la diffusion publicitaire	6,6	5,9	4,3	4,3	4,4	5,5	-9,2%
Taxe sur les panneaux directionnels	0,0	0,0	0,0	0,0	0,0	0,0	-14,7%
Taxe de séjour	0,1	0,1	0,0	0,1	0,1	0,1	-2,2%
Taxe sur les terrains de camping	0,0	0,0	0,0	0,0	0,0	0,0	
Taxe sur les dépôts de matériaux	0,0	0,0	0,0	0,0	0,0	0,0	
Taxe sur les dépôts de mitraille	0,0	0,0	0,1	0,1	0,1	0,1	72,7%
Taxe annuelle établissements dangereux	0,3	0,3	0,4	0,4	0,4	0,4	13,6%
Autre taxe sur les établissements dangereux	0,0	0,0	0,0	0,0	0,0	0,0	
Taxe sur les banques	0,4	0,4	0,5	0,4	0,3	0,4	-6,0%
Taxe sur les décharges	0,0	0,0	0,0	0,0	0,0	0,0	
Taxe sur les chambres	0,2	0,1	0,1	0,1	0,1	0,1	-11,8%
Taxe sur les maisons de rendez-vous	0,0	0,0	0,0	0,0	0,0	0,0	
Taxe mise à dispo. du matériel de télécom	0,0	0,0	0,0	0,0	0,0	0,0	
Taxes diverses sur les entreprises	0,3	0,3	0,3	0,6	0,6	0,8	19,1%

Province (E)

	Comptes					Budget	Evolution
	2018	2019	2020	2021	2022	2023	2018-2022
	Taxe sur l'autorisation de vendre du poisson	0,0	0,0	0,0	0,0	0,0	0,0
Taxe sur les exploitations de taxis	0,1	0,1	0,0	0,0	0,1	0,1	-3,6%
Taxe sur les enseignes, réclames lumineuses	1,0	0,9	0,7	0,6	1,1	1,2	2,5%
Taxe sur les panneaux publicitaires	1,7	2,0	1,2	1,6	2,0	2,3	3,6%
Taxe sur la diffusion publicitaire	7,1	6,2	4,4	4,4	4,2	6,2	-12,5%
Taxe sur les panneaux directionnels	0,0	0,0	0,0	0,0	0,0	0,0	6,0%
Taxe de séjour	0,4	0,5	0,4	0,5	0,6	0,9	9,6%
Taxe sur les terrains de camping	0,0	0,0	0,0	0,0	0,0	0,0	-10,3%
Taxe sur les dépôts de matériaux	0,0	0,0	0,0	0,0	0,0	0,0	
Taxe sur les dépôts de mitraille	0,0	0,0	0,0	0,0	0,0	0,1	1,0%
Taxe annuelle établissements dangereux	0,3	0,3	0,2	0,2	0,3	0,4	1,5%
Autre taxe sur les établissements dangereux	0,0	0,0	0,0	0,0	0,0	0,0	
Taxe sur les banques	0,7	0,7	0,7	0,6	0,5	0,6	-6,8%
Taxe sur les décharges	0,2	0,2	0,1	0,1	0,0	0,1	-32,9%
Taxe sur les chambres	0,2	0,2	0,2	0,2	0,2	0,2	-9,1%
Taxe sur les maisons de rendez-vous	0,0	0,0	0,0	0,0	0,0	0,0	
Taxe mise à dispo. du matériel de télécom	0,0	0,0	0,0	0,0	0,0	0,0	
Taxes diverses sur les entreprises	4,7	4,6	3,7	3,8	3,9	4,2	-4,5%

Région (E)

	Comptes					Budget	Evolution
	2018	2019	2020	2021	2022	2023	2018-2022
	Taxe sur l'autorisation de vendre du poisson	0,0	0,0	0,0	0,0	0,0	0,0
Taxe sur les exploitations de taxis	0,0	0,0	0,0	0,0	0,0	0,0	-2,7%
Taxe sur les enseignes, réclames lumineuses	1,0	0,9	0,6	0,7	1,0	1,1	1,0%
Taxe sur les panneaux publicitaires	1,4	1,6	1,2	1,4	1,8	2,0	6,2%
Taxe sur la diffusion publicitaire	6,3	5,8	4,4	4,0	3,9	5,6	-11,2%
Taxe sur les panneaux directionnels	0,0	0,0	0,0	0,0	0,0	0,0	-1,3%
Taxe de séjour	1,4	1,6	1,3	1,4	1,9	2,4	8,3%
Taxe sur les terrains de camping	0,4	0,4	0,3	0,3	0,3	0,3	-7,2%
Taxe sur les dépôts de matériaux	0,0	0,0	0,0	0,1	0,0	0,0	17,5%
Taxe sur les dépôts de mitraille	0,0	0,0	0,0	0,0	0,0	0,1	1,7%
Taxe annuelle établissements dangereux	0,2	0,1	0,1	0,2	0,2	0,2	4,5%
Autre taxe sur les établissements dangereux	0,0	0,0	0,0	0,0	0,0	1,7	
Taxe sur les banques	0,6	0,6	0,6	0,6	0,5	0,6	-4,0%
Taxe sur les décharges	0,9	0,8	1,0	0,6	0,7	0,6	-7,1%
Taxe sur les chambres	0,1	0,1	0,1	0,1	0,1	0,1	-3,6%
Taxe sur les maisons de rendez-vous	0,0	0,0	0,0	0,0	0,0	0,0	
Taxe mise à dispo. du matériel de télécom	0,0	0,0	0,0	0,0	0,0	0,0	
Taxes diverses sur les entreprises	4,3	4,3	3,6	3,5	4,0	4,2	-1,3%



	BINCHE							Cluster (E)						
	Comptes					Budget	Evolution	Comptes					Budget	Evolution
	2018	2019	2020	2021	2022	2023	2018-2022	2018	2019	2020	2021	2022	2023	2018-2022
Taxes sur les spectacles et divertissements	0,0	0,0	0,0	0,0	0,0	0,0		0,1	0,2	0,0	0,0	0,1	0,2	-4,3%
Taxe sur les spectacles	0,0	0,0	0,0	0,0	0,0	0,0		0,0	0,0	0,0	0,0	0,1	0,2	
Taxe sur les bals publics	0,0	0,0	0,0	0,0	0,0	0,0		0,0	0,0	0,0	0,0	0,0	0,0	
Taxe sur les instruments de musique, de télé	0,0	0,0	0,0	0,0	0,0	0,0		0,0	0,0	0,0	0,0	0,0	0,0	
Taxe sur le port de masques	0,0	0,0	0,0	0,0	0,0	0,0		0,0	0,0	0,0	0,0	0,0	0,0	
Taxe sur les jeux de quilles	0,0	0,0	0,0	0,0	0,0	0,0		0,0	0,0	0,0	0,0	0,0	0,0	
Taxe appareils de jeux non automatiques	0,0	0,0	0,0	0,0	0,0	0,0		0,0	0,0	0,0	0,0	0,0	0,0	
Taxe sur les jeux et paris	0,0	0,0	0,0	0,0	0,0	0,0		0,0	0,0	0,0	0,0	0,0	0,0	
Taxe sur les locations de bateaux	0,0	0,0	0,0	0,0	0,0	0,0		0,0	0,0	0,0	0,0	0,0	0,0	
Taxe sur la location d'animaux de selle	0,0	0,0	0,0	0,0	0,0	0,0		0,0	0,0	0,0	0,0	0,0	0,0	
Taxe sur les lunaparks	0,0	0,0	0,0	0,0	0,0	0,0		0,0	0,0	0,0	0,0	0,0	0,0	
Taxe sur les manifestations sportives	0,0	0,0	0,0	0,0	0,0	0,0		0,0	0,0	0,0	0,0	0,0	0,0	
Taxes diverses sur les spectacles	0,0	0,0	0,0	0,0	0,0	0,0		0,1	0,2	0,0	0,0	0,0	0,0	
Taxes sur l'occupation du domaine public	7,3	7,4	4,6	4,8	8,4	8,1	3,3%	3,2	3,0	1,8	0,6	3,0	3,6	-2,0%
Taxe droits d'emplacement sur les marchés	1,9	1,7	1,1	0,0	1,6	2,1	-3,6%	2,6	2,4	1,6	0,3	2,4	2,8	-1,4%
Taxe sur les forains	0,0	0,2	0,1	0,0	0,2	0,3		0,4	0,3	0,0	0,0	0,2	0,2	-12,8%
Taxe de droits de quai	0,0	0,0	0,0	0,0	0,0	0,0		0,0	0,0	0,0	0,0	0,0	0,0	
Taxe sur le placement de terrasses	0,0	0,0	0,0	0,0	0,0	0,0		0,0	0,0	0,0	0,0	0,0	0,0	-8,2%
Taxe sur les parkings	4,4	4,6	2,8	3,3	5,1	4,6	4,1%	0,0	0,0	0,1	0,1	0,1	0,2	49,7%
Taxe sur le stationnement des taxis	0,0	0,0	0,0	0,0	0,0	0,0		0,0	0,0	0,0	0,0	0,0	0,0	
	Province (E)							Région (E)						
	Comptes					Budget	Evolution	Comptes					Budget	Evolution
	2018	2019	2020	2021	2022	2023	2018-2022	2018	2019	2020	2021	2022	2023	2018-2022
Taxes sur les spectacles et divertissements	0,8	0,7	0,3	0,0	0,5	0,8	-11,2%	1,3	1,1	0,3	0,1	1,1	1,4	-4,9%
Taxe sur les spectacles	0,7	0,5	0,3	0,0	0,4	0,7	-10,7%	1,2	1,0	0,3	0,1	1,0	1,2	-3,7%
Taxe sur les bals publics	0,1	0,1	0,0	0,0	0,1	0,1	-8,2%	0,1	0,0	0,0	0,0	0,0	0,0	-8,4%
Taxe sur les instruments de musique, de télé	0,0	0,0	0,0	0,0	0,0	0,0		0,0	0,0	0,0	0,0	0,0	0,0	
Taxe sur le port de masques	0,0	0,0	0,0	0,0	0,0	0,0		0,0	0,0	0,0	0,0	0,0	0,0	
Taxe sur les jeux de quilles	0,0	0,0	0,0	0,0	0,0	0,0		0,0	0,0	0,0	0,0	0,0	0,0	-0,2%
Taxe appareils de jeux non automatiques	0,0	0,0	0,0	0,0	0,0	0,0		0,0	0,0	0,0	0,0	0,0	0,0	
Taxe sur les jeux et paris	0,0	0,0	0,0	0,0	0,0	0,0		0,0	0,0	0,0	0,0	0,0	0,0	
Taxe sur les locations de bateaux	0,0	0,0	0,0	0,0	0,0	0,0		0,1	0,1	0,0	0,0	0,0	0,1	-23,4%
Taxe sur la location d'animaux de selle	0,0	0,0	0,0	0,0	0,0	0,0		0,0	0,0	0,0	0,0	0,0	0,0	
Taxe sur les lunaparks	0,0	0,0	0,0	0,0	0,0	0,0		0,0	0,0	0,0	0,0	0,0	0,0	
Taxe sur les manifestations sportives	0,0	0,0	0,0	0,0	0,0	0,0		0,0	0,0	0,0	0,0	0,0	0,0	
Taxes diverses sur les spectacles	0,0	0,0	0,0	0,0	0,0	0,0		0,0	0,0	0,0	0,0	0,0	0,0	
Taxes sur l'occupation du domaine public	7,1	7,2	4,5	4,0	6,0	7,2	-4,3%	7,4	7,5	4,7	4,7	7,0	7,7	-1,5%
Taxe droits d'emplacement sur les marchés	1,5	1,4	0,9	0,1	1,2	1,4	-6,5%	1,5	1,4	0,8	0,2	1,2	1,4	-5,4%
Taxe sur les forains	0,4	0,4	0,0	0,0	0,3	0,3	-3,7%	0,3	0,3	0,0	0,0	0,2	0,3	-6,3%
Taxe de droits de quai	0,0	0,0	0,0	0,0	0,0	0,0		0,0	0,0	0,0	0,0	0,0	0,0	8,7%
Taxe sur le placement de terrasses	0,1	0,1	0,0	0,0	0,1	0,1	-8,3%	0,2	0,2	0,0	0,0	0,2	0,2	1,3%
Taxe sur les parkings	4,3	4,2	2,8	3,0	3,4	4,3	-6,1%	4,4	4,4	3,1	3,3	4,1	4,5	-2,2%
Taxe sur le stationnement des taxis	0,0	0,0	0,0	0,0	0,0	0,0		0,0	0,0	0,0	0,0	0,0	0,0	17,6%



BINCHE

	Comptes					Budget	Evolution
	2018	2019	2020	2021	2022	2023	2018-2022
Taxe sur les kiosques, les baraques à frites	0,0	0,0	0,0	0,0	0,0	0,0	
Taxe sur l'exploitation des plages	0,0	0,0	0,0	0,0	0,0	0,0	
Taxe sur les photographes et filmeurs	0,0	0,0	0,0	0,0	0,0	0,0	
Taxe sur pompes à essence, air comprimé	0,0	0,0	0,0	0,0	0,0	0,0	
Taxe sur les distributeurs automatiques	0,0	0,0	0,0	0,0	0,0	0,0	
Taxe occup. diverses de la voie publique	0,9	0,7	0,5	1,4	1,4	0,9	10,0%
Taxe sur les appareils de (dé)chargement	0,0	0,0	0,0	0,0	0,0	0,0	
Taxes diverses	0,1	0,1	0,1	0,0	0,0	0,2	-30,9%
Taxes sur le patrimoine	3,7	2,9	1,0	4,3	2,5	4,2	-9,7%
Taxe sur le patrimoine mobilier	0,0	0,0	0,0	0,0	0,0	0,0	
Taxe sur la construction, l'aménagement	0,0	0,0	0,0	0,0	0,0	0,0	
Taxe sur les balcons, loggias et marquises	0,0	0,0	0,0	0,0	0,0	0,0	
Taxe sur les gouttières et gargouilles	0,0	0,0	0,0	0,0	0,0	0,0	
Taxe sur les entrées de caves	0,0	0,0	0,0	0,0	0,0	0,0	
Taxe sur les portes cochères	0,0	0,0	0,0	0,0	0,0	0,0	
Taxe sur les grillages et les clôtures	0,0	0,0	0,0	0,0	0,0	0,0	
Taxe sur les chalets de vacances, caravanes	0,0	0,0	0,0	0,0	0,0	0,0	
Taxe sur les terrains à bâtir non bâtis	0,0	0,0	0,0	0,0	0,0	0,0	
Taxe sur les antennes extérieures	0,0	0,0	0,0	0,0	0,0	0,0	
Taxe sur l'absence de place de parking	0,0	0,0	0,0	0,0	0,0	0,0	

Cluster (E)

	Comptes					Budget	Evolution
	2018	2019	2020	2021	2022	2023	2018-2022
Taxe sur les kiosques, les baraques à frites	0,1	0,1	0,1	0,0	0,0	0,1	
Taxe sur l'exploitation des plages	0,0	0,0	0,0	0,0	0,0	0,0	
Taxe sur les photographes et filmeurs	0,0	0,0	0,0	0,0	0,0	0,0	
Taxe sur pompes à essence, air comprimé	0,0	0,0	0,0	0,0	0,0	0,0	
Taxe sur les distributeurs automatiques	0,0	0,0	0,0	0,0	0,0	0,0	
Taxe occup. diverses de la voie publique	0,2	0,1	0,1	0,1	0,1	0,2	-4,0%
Taxe sur les appareils de (dé)chargement	0,0	0,0	0,0	0,0	0,0	0,0	
Taxes diverses	0,0	0,0	0,0	0,0	0,0	0,0	5,1%
Taxes sur le patrimoine	7,4	6,1	5,6	7,1	7,1	9,2	-1,0%
Taxe sur le patrimoine mobilier	0,0	0,0	0,0	0,0	0,0	0,0	
Taxe sur la construction, l'aménagement	0,1	0,1	0,1	0,1	0,1	0,1	-8,7%
Taxe sur les balcons, loggias et marquises	0,0	0,0	0,0	0,0	0,0	0,0	
Taxe sur les gouttières et gargouilles	0,0	0,0	0,0	0,0	0,0	0,0	
Taxe sur les entrées de caves	0,0	0,0	0,0	0,0	0,0	0,0	
Taxe sur les portes cochères	0,0	0,0	0,0	0,0	0,0	0,0	
Taxe sur les grillages et les clôtures	0,0	0,0	0,0	0,0	0,0	0,0	
Taxe sur les chalets de vacances, caravanes	0,0	0,0	0,0	0,0	0,0	0,0	
Taxe sur les terrains à bâtir non bâtis	0,1	0,1	0,2	0,2	0,1	0,2	7,2%
Taxe sur les antennes extérieures	0,3	0,0	0,0	0,0	0,0	0,0	
Taxe sur l'absence de place de parking	0,4	0,0	0,0	0,0	0,0	0,0	

Province (E)

	Comptes					Budget	Evolution
	2018	2019	2020	2021	2022	2023	2018-2022
Taxe sur les kiosques, les baraques à frites	0,0	0,1	0,0	0,0	0,0	0,1	-4,0%
Taxe sur l'exploitation des plages	0,0	0,0	0,0	0,0	0,0	0,0	
Taxe sur les photographes et filmeurs	0,0	0,0	0,0	0,0	0,0	0,0	
Taxe sur pompes à essence, air comprimé	0,0	0,0	0,0	0,0	0,0	0,0	
Taxe sur les distributeurs automatiques	0,0	0,0	0,0	0,0	0,0	0,0	
Taxe occup. diverses de la voie publique	0,4	0,7	0,3	0,4	0,4	0,5	-2,4%
Taxe sur les appareils de (dé)chargement	0,0	0,0	0,0	0,0	0,0	0,0	
Taxes diverses	0,2	0,3	0,5	0,5	0,6	0,6	22,8%
Taxes sur le patrimoine	7,7	8,5	8,5	10,4	10,5	13,0	8,3%
Taxe sur le patrimoine mobilier	0,0	0,0	0,0	0,0	0,0	0,0	
Taxe sur la construction, l'aménagement	0,0	0,0	0,0	0,0	0,0	0,0	4,5%
Taxe sur les balcons, loggias et marquises	0,0	0,0	0,0	0,0	0,0	0,0	
Taxe sur les gouttières et gargouilles	0,0	0,0	0,0	0,0	0,0	0,0	
Taxe sur les entrées de caves	0,0	0,0	0,0	0,0	0,0	0,0	
Taxe sur les portes cochères	0,0	0,0	0,0	0,0	0,0	0,0	
Taxe sur les grillages et les clôtures	0,0	0,0	0,0	0,0	0,0	0,0	
Taxe sur les chalets de vacances, caravanes	0,2	0,0	0,0	0,0	0,0	0,0	-47,2%
Taxe sur les terrains à bâtir non bâtis	0,5	0,6	0,6	0,6	0,5	0,8	1,9%
Taxe sur les antennes extérieures	0,2	0,1	0,0	0,0	0,1	0,0	-22,8%
Taxe sur l'absence de place de parking	0,1	0,1	0,1	0,1	0,2	0,2	10,9%

Région (E)

	Comptes					Budget	Evolution
	2018	2019	2020	2021	2022	2023	2018-2022
Taxe sur les kiosques, les baraques à frites	0,1	0,1	0,0	0,0	0,0	0,1	-4,6%
Taxe sur l'exploitation des plages	0,0	0,0	0,0	0,0	0,0	0,0	
Taxe sur les photographes et filmeurs	0,0	0,0	0,0	0,0	0,0	0,0	
Taxe sur pompes à essence, air comprimé	0,0	0,0	0,0	0,0	0,0	0,0	
Taxe sur les distributeurs automatiques	0,0	0,0	0,0	0,0	0,0	0,0	-26,9%
Taxe occup. diverses de la voie publique	0,8	1,0	0,6	0,9	1,0	1,0	4,9%
Taxe sur les appareils de (dé)chargement	0,0	0,0	0,0	0,0	0,0	0,0	
Taxes diverses	0,1	0,2	0,2	0,2	0,2	0,3	19,6%
Taxes sur le patrimoine	9,7	10,2	9,8	11,8	12,0	14,0	5,6%
Taxe sur le patrimoine mobilier	0,0	0,0	0,0	0,0	0,0	0,0	
Taxe sur la construction, l'aménagement	0,3	0,4	0,2	0,4	0,3	0,3	1,4%
Taxe sur les balcons, loggias et marquises	0,0	0,0	0,0	0,0	0,0	0,0	
Taxe sur les gouttières et gargouilles	0,0	0,0	0,0	0,0	0,0	0,0	
Taxe sur les entrées de caves	0,0	0,0	0,0	0,0	0,0	0,0	
Taxe sur les portes cochères	0,0	0,0	0,0	0,0	0,0	0,0	
Taxe sur les grillages et les clôtures	0,0	0,0	0,0	0,0	0,0	0,0	
Taxe sur les chalets de vacances, caravanes	0,1	0,1	0,1	0,1	0,1	0,1	-13,8%
Taxe sur les terrains à bâtir non bâtis	0,5	0,5	0,6	0,6	0,5	0,7	-1,0%
Taxe sur les antennes extérieures	0,2	0,1	0,1	0,1	0,1	0,1	-8,4%
Taxe sur l'absence de place de parking	0,2	0,2	0,2	0,2	0,2	0,2	2,1%



BINCHE

	Comptes					Budget	Evolution
	2018	2019	2020	2021	2022	2023	2018-2022
	Taxe sur le contrôle, le pressage du houblon	0,0	0,0	0,0	0,0	0,0	0,0
Taxe sur les stands de tir	0,0	0,0	0,0	0,0	0,0	0,0	
Taxe sur les courts de tennis	0,0	0,0	0,0	0,0	0,0	0,0	
Taxe transport personnes en état d'ivresse	0,0	0,0	0,0	0,0	0,0	0,0	
Taxe communale à caractère général	0,0	0,0	0,0	0,0	0,0	0,0	
Taxe sur les terrains de golf	0,0	0,0	0,0	0,0	0,0	0,0	
Taxe sur les lâchers de pigeon	0,0	0,0	0,0	0,0	0,0	0,0	
Taxe sur les fausses alertes	0,0	0,0	0,0	0,0	0,0	0,0	
Amendes adm. transformées en taxes	0,0	0,0	0,0	0,0	0,0	0,0	
Taxes diverses	0,0	0,0	0,0	0,0	0,0	0,0	
Taxes Additionnelles	425	451	451	422	464	499	2,2%
Taxe additionnelle au précompte immobilier	180	193	193	169	205	225	3,3%
Taxe additionnelle à l' IPP	232	245	244	239	245	259	1,4%
Taxe add. à la taxe sur les automobiles	12,5	13,1	13,2	13,5	13,6	15,4	2,2%
Taxe add. à la taxe sur vélocycleurs	0,0	0,0	0,0	0,0	0,0	0,0	
Taxe add. à la taxe sur les motos, bateaux	0,0	0,0	0,0	0,0	0,0	0,0	
Taxe add. à la taxe véhicules sans moteur	0,0	0,0	0,0	0,0	0,0	0,0	
Taxe additionnelle à la taxe sur les chiens	0,0	0,0	0,0	0,0	0,0	0,0	
Taxes add. aux autres taxes provinciales	0,0	0,0	0,0	0,0	0,0	0,0	
Taxes add. aux taxes pour l'environnement	0,0	0,0	0,0	0,0	0,0	0,0	

Cluster (E)

	Comptes					Budget	Evolution
	2018	2019	2020	2021	2022	2023	2018-2022
	Taxe sur le contrôle, le pressage du houblon	0,0	0,0	0,0	0,0	0,0	0,0
Taxe sur les stands de tir	0,0	0,0	0,0	0,0	0,0	0,0	
Taxe sur les courts de tennis	0,0	0,0	0,0	0,0	0,0	0,0	
Taxe transport personnes en état d'ivresse	0,0	0,0	0,0	0,0	0,0	0,0	
Taxe communale à caractère général	0,0	0,0	0,0	0,0	0,0	0,0	
Taxe sur les terrains de golf	0,0	0,0	0,0	0,0	0,0	0,0	
Taxe sur les lâchers de pigeon	0,0	0,0	0,0	0,0	0,0	0,0	
Taxe sur les fausses alertes	0,0	0,0	0,0	0,0	0,0	0,0	
Amendes adm. transformées en taxes	0,0	0,0	0,0	0,0	0,0	0,0	
Taxes diverses	0,0	0,0	0,0	0,0	0,0	0,0	
Taxes Additionnelles	370	377	380	354	389	473	1,2%
Taxe additionnelle au précompte immobilier	156	162	172	157	180	209	3,6%
Taxe additionnelle à l' IPP	203	203	196	185	197	251	-0,8%
Taxe add. à la taxe sur les automobiles	11,0	11,7	11,7	11,9	12,1	13,4	2,4%
Taxe add. à la taxe sur vélocycleurs	0,0	0,0	0,0	0,0	0,0	0,0	
Taxe add. à la taxe sur les motos, bateaux	0,0	0,0	0,0	0,0	0,0	0,0	
Taxe add. à la taxe véhicules sans moteur	0,0	0,0	0,0	0,0	0,0	0,0	
Taxe additionnelle à la taxe sur les chiens	0,0	0,0	0,0	0,0	0,0	0,0	
Taxes add. aux autres taxes provinciales	0,0	0,0	0,0	0,0	0,0	0,0	
Taxes add. aux taxes pour l'environnement	0,0	0,0	0,0	0,0	0,0	0,0	

Province (E)

	Comptes					Budget	Evolution
	2018	2019	2020	2021	2022	2023	2018-2022
	Taxe sur le contrôle, le pressage du houblon	0,0	0,0	0,0	0,0	0,0	0,0
Taxe sur les stands de tir	0,0	0,0	0,0	0,0	0,0	0,0	
Taxe sur les courts de tennis	0,0	0,0	0,0	0,0	0,0	0,0	-2,1%
Taxe transport personnes en état d'ivresse	0,0	0,0	0,0	0,0	0,0	0,0	
Taxe communale à caractère général	0,0	0,0	0,0	0,0	0,0	0,0	
Taxe sur les terrains de golf	0,0	0,0	0,0	0,0	0,0	0,0	1,7%
Taxe sur les lâchers de pigeon	0,0	0,0	0,0	0,0	0,0	0,0	
Taxe sur les fausses alertes	0,0	0,0	0,0	0,0	0,0	0,0	
Amendes adm. transformées en taxes	0,0	0,0	0,0	0,0	0,0	0,0	
Taxes diverses	0,0	0,0	0,0	0,0	0,0	0,0	-9,6%
Taxes Additionnelles	512	533	521	497	537	652	1,2%
Taxe additionnelle au précompte immobilier	226	237	234	223	254	286	3,0%
Taxe additionnelle à l' IPP	273	283	273	261	269	351	-0,4%
Taxe add. à la taxe sur les automobiles	12,8	13,4	13,3	13,4	13,6	15,2	1,7%
Taxe add. à la taxe sur vélocycleurs	0,0	0,0	0,0	0,0	0,0	0,0	
Taxe add. à la taxe sur les motos, bateaux	0,0	0,0	0,0	0,0	0,0	0,0	
Taxe add. à la taxe véhicules sans moteur	0,0	0,0	0,0	0,0	0,0	0,0	
Taxe additionnelle à la taxe sur les chiens	0,0	0,0	0,0	0,0	0,0	0,0	
Taxes add. aux autres taxes provinciales	0,0	0,0	0,0	0,0	0,0	0,0	
Taxes add. aux taxes pour l'environnement	0,0	0,0	0,0	0,0	0,0	0,0	

Région (E)

	Comptes					Budget	Evolution
	2018	2019	2020	2021	2022	2023	2018-2022
	Taxe sur le contrôle, le pressage du houblon	0,0	0,0	0,0	0,0	0,0	0,0
Taxe sur les stands de tir	0,0	0,0	0,0	0,0	0,0	0,0	
Taxe sur les courts de tennis	0,0	0,0	0,0	0,0	0,0	0,0	3,3%
Taxe transport personnes en état d'ivresse	0,0	0,0	0,0	0,0	0,0	0,0	
Taxe communale à caractère général	0,0	0,0	0,0	0,0	0,0	0,0	-4,7%
Taxe sur les terrains de golf	0,0	0,0	0,0	0,0	0,0	0,0	2,4%
Taxe sur les lâchers de pigeon	0,0	0,0	0,0	0,0	0,0	0,0	
Taxe sur les fausses alertes	0,0	0,0	0,0	0,0	0,0	0,0	
Amendes adm. transformées en taxes	0,0	0,0	0,0	0,0	0,0	0,0	
Taxes diverses	0,0	0,0	0,0	0,0	0,0	0,0	-0,9%
Taxes Additionnelles	549	572	568	539	583	703	1,5%
Taxe additionnelle au précompte immobilier	255	263	268	250	281	315	2,5%
Taxe additionnelle à l' IPP	281	295	286	274	287	372	0,6%
Taxe add. à la taxe sur les automobiles	13,4	13,9	13,8	14,1	14,2	15,9	1,6%
Taxe add. à la taxe sur vélocycleurs	0,0	0,0	0,0	0,0	0,0	0,0	
Taxe add. à la taxe sur les motos, bateaux	0,0	0,0	0,0	0,0	0,0	0,0	
Taxe add. à la taxe véhicules sans moteur	0,0	0,0	0,0	0,0	0,0	0,0	
Taxe additionnelle à la taxe sur les chiens	0,0	0,0	0,0	0,0	0,0	0,0	
Taxes add. aux autres taxes provinciales	0,0	0,0	0,0	0,0	0,0	0,0	
Taxes add. aux taxes pour l'environnement	0,0	0,0	0,0	0,0	0,0	0,1	



BINCHE

	Comptes					Budget	Evolution
	2018	2019	2020	2021	2022	2023	2018-2022
	Taxe additionnelle à la taxe sur taudis	0,0	0,0	0,0	0,0	0,0	0,0
Taxes add. aux autres taxes régionales	0,0	0,0	0,0	0,0	0,0	0,0	
Autres contributions entreprises et ménages	12,2	17,4	19,7	18,3	17,5	20,8	9,3%
Indemnités pour les petits dommages	2,9	4,1	3,9	3,4	2,8	3,6	-1,0%
Cotisations des mandataires pour la pension	0,3	0,2	0,2	0,2	0,2	0,3	-10,0%
Amendes	4,9	9,1	10,6	10,3	10,5	12,5	21,0%
Dons manuels	0,0	0,0	0,0	0,0	0,0	0,0	
Contributions charges personnel détaché	2,5	2,4	3,4	2,9	2,5	2,6	0,2%
Autres contributions, ristournes	1,7	1,7	1,6	1,5	1,5	1,8	-2,7%

Cluster (E)

	Comptes					Budget	Evolution
	2018	2019	2020	2021	2022	2023	2018-2022
	Taxe additionnelle à la taxe sur taudis	0,0	0,0	0,0	0,0	0,0	0,0
Taxes add. aux autres taxes régionales	0,0	0,0	0,0	0,0	0,0	0,0	
Autres contributions entreprises et ménages	9,7	9,5	9,6	8,2	7,6	10,0	-5,8%
Indemnités pour les petits dommages	3,2	2,6	3,7	2,4	2,1	2,2	-10,5%
Cotisations des mandataires pour la pension	1,1	1,0	0,9	0,9	0,9	1,0	-4,0%
Amendes	1,9	2,3	2,7	2,8	2,7	4,4	8,7%
Dons manuels	0,0	0,0	0,0	0,0	0,0	0,0	0,6%
Contributions charges personnel détaché	1,7	1,8	1,2	1,3	1,1	1,3	-10,3%
Autres contributions, ristournes	1,7	1,7	1,1	0,7	0,8	1,0	-17,1%

Province (E)

	Comptes					Budget	Evolution
	2018	2019	2020	2021	2022	2023	2018-2022
	Taxe additionnelle à la taxe sur taudis	0,0	0,0	0,0	0,0	0,0	0,0
Taxes add. aux autres taxes régionales	0,0	0,0	0,0	0,0	0,0	0,0	
Autres contributions entreprises et ménages	8,8	9,3	9,7	9,2	9,1	11,7	0,9%
Indemnités pour les petits dommages	2,2	2,3	2,9	2,4	2,5	4,4	3,8%
Cotisations des mandataires pour la pension	1,1	1,1	1,1	1,1	1,2	1,2	2,6%
Amendes	2,3	2,6	2,6	2,8	2,8	3,3	5,4%
Dons manuels	0,1	0,0	0,0	0,0	0,1	0,0	3,3%
Contributions charges personnel détaché	1,4	1,5	1,4	1,4	0,8	1,1	-12,5%
Autres contributions, ristournes	1,9	1,8	1,6	1,4	1,8	1,7	-1,4%

Région (E)

	Comptes					Budget	Evolution
	2018	2019	2020	2021	2022	2023	2018-2022
	Taxe additionnelle à la taxe sur taudis	0,0	0,0	0,0	0,0	0,0	0,0
Taxes add. aux autres taxes régionales	0,0	0,0	0,0	0,0	0,0	0,0	
Autres contributions entreprises et ménages	11,5	12,4	12,1	16,2	17,3	14,9	10,8%
Indemnités pour les petits dommages	2,6	2,7	2,9	4,8	5,6	4,1	21,0%
Cotisations des mandataires pour la pension	1,2	1,2	1,3	1,3	1,4	1,4	2,7%
Amendes	2,3	2,6	2,3	2,4	2,6	3,0	3,4%
Dons manuels	0,1	0,1	0,1	0,2	0,2	0,1	28,1%
Contributions charges personnel détaché	1,7	1,8	1,7	1,6	1,6	1,7	-2,0%
Autres contributions, ristournes	3,7	4,0	3,8	5,9	6,1	4,7	13,5%



Description du détail des dépenses de fonctionnement

Sur la base des fichiers comptables électroniques, un détail complet des coûts liés aux dépenses de fonctionnement est réalisé. Ces coûts spécifiques correspondent aux codes économiques et descriptions suivants:

- 121-xx Remboursement de frais et indemnités de service
- 122-xx Honoraires et indemnités de personnel étranger administratif
- 123-xx Dépenses de fonctionnement administratif
- 124-xx Dépenses de fonctionnement technique
- 125-xx Dépenses pour le fonctionnement des bâtiments
- 126-xx Loyers et charges locatives des immeubles loués
- 127-xx Dépenses de fonctionnement des véhicules
- 128-xx Frais de gestion financière
- 129-xx Commission des emprunts publics
- 140-xx Dépenses de fonctionnement de la voirie et des cours d'eau

Description du détail de la fiscalité locale

Sur la base des fichiers comptables électroniques, un détail complet des revenus liés à la fiscalité locale est réalisé. Ces revenus spécifiques correspondent aux codes économiques et description suivants:

- 361-xx Taxes sur les prestations administratives
- 362-xx Taxes de remboursement
- 363-xx Taxes sur les prestations d'hygiène publique
- 364-xx Taxes sur les entreprises industrielles, commerces et agricoles
- 365-xx Taxes sur les spectacles et divertissements
- 366-xx Taxes et redevances sur l'occupation du domaine public
- 367-xx Taxes sur le patrimoine
- 368-xx Autres taxes
- 371-xx Additionnels des impôts
- 380-xx Autres contributions des entreprises et des ménages